始めよう 市民主役の まちづくり

市報みよし

5

May.2013
No.87

大歩危峡を泳ぐこいのぼり

TOP

防災・減災事業をご活用ください

耐震診断しませんか

今月の主な内容

集落支援包括事業 …… 4P
体育施設の使用料が変わります …… 8P
松尾川温泉が新装オープン …… 10P
集中改革プランの進捗状況 …… 17P
情報ひろば …… 22P

MIYOSHI CITY PUBLIC INFORMATION

防災・減災事業をご活用ください

無料で実施します 耐震診断しませんか

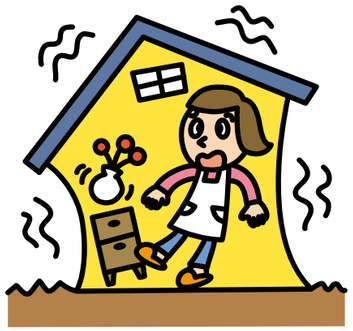

三好市では、発生する確率が高いと予測される南海地震への対策として、市内の木造住宅の耐震診断を実施しています。地震被害を少なくするためにも既存住宅の耐震化が重要であり、その第一歩は耐震診断です。

診断を希望する住宅の所有者は、指定の診断申込書によりお申し込みください。対象住宅の要件により耐震診断を実施します。

募集戸数▼ 100戸

対象となる木造住宅▼三好市に存する木造住宅で、次の①、②のいずれかを満たすもの。①平成12年5月31日以前に着工された建物で、地階を除く階数が3以下の建物 ②徳島県木造住宅耐震診断、耐震改修マニュアルに記載されている耐震診断対象建築物

【お申し込み・お問い合わせ先】 三好市建設部管理課（電話 72-7681）

木造住宅耐震改修

「倒壊する可能性が高い・可能性がある」と診断された木造住宅の耐震改修に対し補助金を交付します。

補助金額▼改修工事費の2/3（平成24・25年度に限り特例措置として上限90万円）

簡易な耐震化リフォーム工事

簡易な耐震化工事や耐震ベッドまたは耐震シェルターを設置する工事およびリフォーム工事に最大60万円の補助金を交付します。

対象となる木造住宅▼平成12年5月31日以前に着工した木造住宅。耐震診断で評点が1.0未満の木造住宅

募集戸数▼ 20戸（先着順）

民間建築物耐震化支援事業補助金

民間建築物の地震における倒壊などによる被害を防止するため、耐震診断および耐震性不足建築物の耐震改修に関する事業に対し補助金を交付します。

補助内容▼

【耐震診断】対象経費の2/3以内の額、かつ100万円を限度とする。

【耐震改修】工事費の23％以内の額、かつ100万円を限度とする。

家具固定推進事業補助金

地震における家具等の転倒による被害を防止するため、高齢者世帯などを対象に補助金を交付します。

申請者▼自主防災組織または地区住民福祉協議会

対象者▼ 75歳以上で構成されている世帯または身体障害者手帳の交付を受けた1級または2級の視覚障害者および肢体不自由者世帯。世帯構成委員が介護保険法に基づく要介護、要支援の認定を受けている方。

補助内容▼①対象家具は、主に起居する寝室または居間等にある家具とする。

②高さ1.5m以上の家具とする。

③1世帯1台につき1,500円、上限2台までとする。

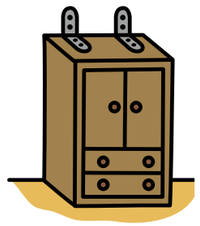

避難訓練など災害に対する備えにご活用ください

防災マップ（改訂版）が完成

住民の皆さまが、災害発生時またはその恐れがある時に、適切な判断・安全な避難行動に役立つように防災マップを作成いたしました。市報5月号と併せて配布いたします。

このマップを参考に、日頃からお住まいの地域の地形をよく確認しておくとともに、家族や自主防災組織等で避難場所や避難ルート等について話し合うなど、災害に対する備えにご活用ください。

総合ハザードマップ

洪水ハザードマップ

○総合ハザードマップ

平成16年の災害を中心に、過去に発生した水害や土砂災害の情報、住民の皆さまからの災害情報、地震時の避難場所を地図上に示しています。旧町村単位の北部版と南部版の両面表示。

○洪水ハザードマップ

池田ダムから下流の池田町・井川町・三野町を単位に、百年に一回程度起きる恐れのある大雨による吉野川の堤防決壊などを想定し、浸水範囲、深さ、避難場所とともに、土砂災害の情報を地図上に示しています。

※浸水想定区域について

この洪水ハザードマップで示している浸水想定区域は、国および県の情報を活用しており、市内の主要な河川の浸水想定区域をそれぞれ重ね合わせたものであるため、洪水などにより浸水想定区域の全てが浸水するとは限りません。

※避難における注意点

三好市が指定する避難所の中には、浸水想定区域内に位置するところがありますが、降雨などの状況によっては内水、河川の氾らんなどにより避難所として制約を受ける場合がありますので注意してください。

なお、自主避難される場合には、市役所もしくは最寄りの支所へ事前に連絡をお願いします。また、三好市が住民の皆さまに避難をお願いする場合は、三好市災害対策本部から「避難勧告」、「避難指示」などを行い、避難該当地区とこれらの地域の皆さまの避難先をお知らせいたします。

【お問い合わせ先】
三好市危機管理課
電話 72-7625

洪水から守ろうみんなの地域

5月は「水防月間」です

5月は水防の意義や重要性について理解を深め、市民の協力のもとに、水害を未然に防ぎ被害を少なくするための水防月間です。

集中豪雨により、局地的に水位が上昇し、市内でも冠水等する場合があります。

大雨の際には、周囲に十分気をつけ、水害への備えをしましょう。

ふだんの心がけが大切です

水害から身を守るには、一人一人が水害に対して日ごろから関心を持ち、準備をしていることが大切です。

- 日ごろから、天気予報や注意報に関心を持ちましょう。
- 避難場所について、家族で話し合いましょう。
- 緊急時の携行品を一つにまとめて準備しておきましょう。
- 車は水害を受けやすいので、走行や駐車方法に気をつけましょう。

【お問い合わせ先】
三好市危機管理課
電話 72-7625

三好市の 集落支援包括事業

市内には、人口減少と高齢化の進行により、地域におけるコミュニティ機能の維持が困難な自治会や集落が増加しつつあります。三好市では、これらの課題を克服し、住みよい集落環境づくりに向けて、それぞれの地域で行われる取組みを支援するため「三好市集落支援包括事業」を実施しています。

補助事業名		補助対象経費	補助対象事業者	補助率など	お問い合わせ先（担当課）
①生活支援事業	食料品や日用品などを提供するために行う事業	市内の買い物が困難な地域において、日常生活物資の移動販売や配達を行う事業の運営費	自動車などで移動販売・配達事業を行う方で、地域の見守り活動を行える方	定額（車両総重量ごとに異なる）	企画調整課 ☎72-7607
		市内の買い物が困難な地域において、日常生活物資の移動販売を行う事業者または新たに移動販売を行おうとする事業者の移動販売車両の購入にかかる経費	三好市内の移動販売事業者で、移動販売および地域の見守り活動を5年以上継続して行える方	車両本体価格の1/3（上限100万円）	
	生活用水の確保	シルバー人材センターに依頼し、水源地の清掃、確認作業および簡易な修繕に要した経費（材料費は除く）	市の給水区域外の個人および団体	1/2（1回につき5,000円、1世帯につき年間4回まで）	水道課 ☎72-7626
	有害鳥獣対策	【侵入防護柵整備事業】農作物などを防護するための侵入防護柵などの設置に要する経費	自治会など	4/10以内	農業振興課 ☎72-7617
		【鳥獣害防止緩衝地帯整備事業】集落内にある耕作放棄地に対し、緩衝地帯を維持整備するための伐採・草刈りなどに要する経費	自治会など	10a当り年間3,000円（上限100,000円）	
	道路などの維持管理に関する事業	【三好市小規模道路（私道）整備事業】公道から住家までの私道などの開設・改良・舗装に要する経費	個人	施工延長200m以内とし、補助額は別に定める（工種により異なる）	工務課 ☎72-7623
		【三好市道路の維持管理事業】三好市内の市道・農林道において実施する道路除草作業に要する経費	自治会、各種団体など	1mあたり10円（同一路線は年1回まで）	管理課 ☎72-7681
②集落維持活性化推進事業	自治会などが設置・管理する集会所などの修繕・新築	修繕に要する経費（付帯設備の修繕や軽微な工事などは除く）	集会施設を管理する自治会など	2/3以内（上限200万円）	管財課 ☎72-7635
		新築に要する経費	集会施設を管理する自治会など	1/2以内（上限500万円）	

※ 各補助事業の内容について、詳しくは担当課および総合支所窓口に設置しているパンフレットをご覧ください。
※ 有害鳥獣対策の侵入防護柵整備事業は、1戸からでも補助の対象となりますが、各個人で補助申請を行うのではなく、自治会（集落）単位で申請を行ってください。

三好市交流拠点施設実施計画
シリーズ④「心ときめく　文化・交流の広場」

今月は、施設整備における基本的な考え方と、施設の概要について説明していきます。

施設整備における基本的な考え方

①市民が利用しやすい施設

市民誰もが安全にかつ快適に利用できるよう、ユニバーサルデザインの考え方に基づく設計となるよう十分な配慮を行い、全市からの利用を推進するため、交通アクセスの面においても留意します。

②まちづくりにおけるシンボル性

三好市の文化芸術活動及び交流活動の核となる機能を備えるだけでなく、魅力ある都市景観創造のための端緒となりうる、まちづくりのシンボルとなる施設整備を目指します。

③木材の積極的な利用

「公共建築物等における木材の利用の促進に関する法律」（平成22年法律第36号）の趣旨をふまえ木材の積極的な利用を図ります。また、木材の振興に寄与するため、可能な限り地元産木材の利用にも努めます。

④総合的な文化交流エリアとしての整備推進

隣接する「三好市池田総合体育館」と緊密な連携を図るため、付属施設の設置や共通動線などについて検討するとともに、市民や民間事業者が当該エリア内でイベントや事業を展開できるスペースや仕組みを構築し、総合的な文化交流エリアとして、将来にわたり戦略的かつ継続的な整備を推進します。

⑤防災拠点としての活用

高い耐震・耐火性能を有し、地震や大規模火災等の発生時には、建物を含む敷地全体が避難場所として機能するよう計画し、備蓄倉庫や飲料水備蓄タンク等の設置も検討します。

⑥省エネルギー・省資源および環境への配慮

太陽光や地熱などの自然エネルギーの活用、雨水利用、LED照明などの施設整備により、環境負荷の低減につなげます。

施設の概要

現在想定している施設概要は下記のとおりですが、施設設計にあたっては「市民ワークショップ」などの開催により、市民の皆さまからのご意見をある程度取り入れられるような仕組みを採用するものといたします。

なお、観客席からの舞台視認性の悪化やイニシャル・ランニングコストの大幅な増加を伴わない限りで、できるだけ多くの客席を設置することを検討し、ある程度の幅を持たせた計画としています。

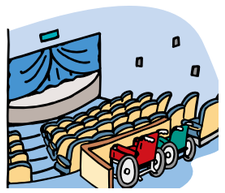

（来月号につづく）

区　分	機　能	概　　要
ホールエリア	ホール機能	舞台、客席（600席程度）、ホワイエ、各種調整室、楽屋、楽屋エントランス、倉庫など
練習エリア	練習機能	小ホール、練習室、スタジオなど
交流エリア	交流機能	会議室、研修室、メディアブース、レストラン･カフェ（スペース）、エントランスロビーなど
創造・実習エリア	交流機能	実習室、工作室、美術室、アトリエ、和室、準備室など
展示エリア	展示機能	展示室、準備室、収納庫など
事務管理エリア	事務管理機能	管理事務室、受付カウンター、託児室、倉庫など
共通部分・機械室など		廊下、階段スペース、機械室など

お問い合わせ先
三好市 文化交流推進課
（☎72-7633）

※ 詳しい内容は三好市ホームページで公開中です。ぜひご覧ください。

地域を支える
集落支援員を追加募集します

地域、集落の実情や課題をより具体的にすることで、活性化対策を推進するため、集落支援員を追加募集します。

【募集人数】 東祖谷、西祖谷山村、山城町、池田町、井川町、三野町の各地区に1人ずつ、合計6人を募集します。

【業務内容】 地域の実情に応じ、主に次の業務に従事していただきます。

①三好市集落支援包括事業の周知、取り次ぎ。
②集落の巡回、状況把握および課題分析。
③地域団体等との協議、話し合いの場づくり。
④市民と行政との連絡調整。
⑤地域活力の維持および集落の活性化。
⑥空き家調査。
⑦移住支援。
⑧その他、集落の維持、活性化に必要と認めるもの。

【募集対象】 次の条件をすべて満たす方とします。

①年齢性別を問いません。
②地域の実情に精通し、地域づくりへの関心の高い方。
③市民と協力しながら、集落を元気にするために意欲的に行動できる方。
④心身ともに健康で誠実に業務を行うことができる方。
⑤普通自動車免許を有している方。
⑥パソコン（ワード、エクセル、メールなど）の一般的な操作ができる方。

【勤務時間】 週31時間程度

【雇用形態・期間】 市の嘱託職員として採用。平成25年7月1日から平成26年3月31日まで。最長3年まで再任あり。

【賃金等】 月額144500円、三好市の嘱託職員となり社会保険（健康保険・厚生年金・雇用保険）に加入します。

【休日・休暇】 日曜日、土曜日、国民の祝日、12月29日～1月3日までの間

【応募方法】 三好市集落支援員応募申込書「様式1号（1）（2）」を記入し、写真添付のうえ、次の応募先まで送付ください。

なお、職務の経歴については詳細にご記入願います。申込書に書ききれないときは、任意の別紙にて作成し、添付してください。申込書は市ホームページよりダウンロードしていただくか、地域振興課までご連絡いただければ郵送いたします。

【審査方法】 書面審査および面接

【募集期限】 平成25年5月31日（金）まで

お問い合わせ・応募先
〒778-8501 徳島県三好市池田町シンマチ1500-2
三好市役所企画財政部地域振興課
電話72-7649 FAX72-7202

三好市商店会等活性化支援補助金事業の募集について

三好市では、地域の商業活性化を目的に、平成25年度も「三好市商店会等活性化支援補助金事業」を実施します。三好市内の商工会、商工会議所に加盟している小規模事業所で組織する商業団体が商業振興のために行うソフト事業の実施に係る経費の一部を補助します。

希望される団体などの方々は、5月31日までに商工政策課までお申し込みください。応募多数の場合は、補助金額の減額、調整をさせていただく場合があります。

【補助金の交付額（千円未満切捨）】
○事業費が600千円未満の場合
補助率▷2/3、補助金の上限▷300千円
○事業費が600千円以上の場合
補助率▷1/2、補助金の上限▷500千円
○事業費が1,000千円以上かつ団体を組織する会員数が50を超える以上の場合
補助率▷1/2、補助金の上限▷1,000千円

【お問い合わせ先】 三好市商工政策課（☎72-7645）

三好市情報公開実施状況

三好市情報公開条例は、市政に関する情報の提供や公表、審議会の会議の公開などとあわせて、公文書開示制度により、情報公開の推進について規定しています。情報公開制度が適正に運営されていることをお知らせするために、年1回この制度の利用状況を公表しています。

期間▶平成24年4月1日～平成25年3月31日

【情報公開】
1.公開請求の件数▷23件
2.公開請求に対する公開・非公開決定件数
▷公開7件・部分公開16件・非公開4件
3.異議申し立ての件数▷0件
4.その他必要事項▷該当なし

【個人情報】
1.開示の請求件数、開示および非開示などの決定件数
▷請求0件、開示0件
2.訂正の請求件数および決定件数▷該当なし
3.是正の申出件数および処理の件数▷該当なし
4.不服申立ての内容および件数▷該当なし
5.事務の外部委任、目的外利用および外部提供の状況
▷1件

【お問い合わせ先】 三好市総務課（☎72-7600）

平成26年成人式企画運営委員募集

平成26年三好市成人式の企画・運営する企画運営委員を募集します。自分たちの手で思い出に残る成人式を作りませんか。

【対象】 平成5年4月2日～平成6年4月1日までに生まれた方で成人式の企画運営に興味のある方

【募集数】 20名～30名程度

【役割】 成人式企画運営委員会に参加し、成人式に係る事項を協議する。当日の成人式を運営する。

【応募方法】 三好市教育委員会・生涯学習課まで電話またはファックス、Eメールで下記問い合わせ先までお願いします。ファックス、メールで申し込みの場合は、件名を「成人式企画運営委員の応募」とし、本文に氏名（フリガナ）・住所・自宅の電話番号・昼間連絡が取れる連絡先（携帯電話番号など）・出身中学校を明記してください。

【お申し込み・お問い合わせ先】 三好市教育委員会生涯学習課（☎72-3900、FAX 72-3916、Eメール shougaigakushuu @ city.tokushima-miyoshi.lg.jp）

山城公民館 社会教育実技講座 - 健康促進実技講座 -

公民館講座の受講生を募集します。
受講料は無料です。

【前期日時】
6月10日～7月8日
毎週月曜日（全5回）
バランスボール体操▶ 13時～14時
サーキットトレーニングで脂肪燃焼▶ 14時～15時

【後期日時】
10月7日～11月18日　毎週月曜日（ただし、10月14日、11月4日を除く全5回）
タオルストッレチ体操▶ 13時～14時
スロージョギングで脂肪燃焼▶ 14時～15時

【受講対象者】 三好市内在住の方
【募集定員】 20名
【場所】 山城公民館　大ホール・トレーニング室
【指導講師】 OKスポーツクラブ脇町
山﨑 俊輔さん（健康運動指導士）
【その他】 日程や準備物など詳細については、後日ご連絡いたします。
【申込方法】 電話またはファックスで山城公民館へお申し込みください。（定員に達し次第締切）
【お申し込み・お問い合わせ先】
山城公民館（☎86-1135）（FAX 76-6002）

7月1日から 三好市体育施設の使用料が変わります

先般の3月議会において、三好市社会体育施設条例が一部改正されましたので、その内容をお知らせします。今回の改正では、施設ごとに異なっていた料金体系について、施設の設備や広さなどを考慮したうえ、時間単位での使用料に統一し、施設間で均衡のとれた料金になるよう設定しました。また、市民以外の方が使用する場合の料金についても、同一金額としました。

お問い合わせ先　三好市 スポーツ健康課（☎72-3917）

三野地区体育施設

● 三野グラウンド

使用区分		使用料（1時間につき） 平成25年7月1日～	平成26年4月1日～	平成27年4月1日～
全面使用	非営利目的	200円	300円	400円
	営利目的	400円	600円	800円
夜間照明	非営利目的	400円	600円	800円
	営利目的	800円	1200円	1,600円
競技場の1/2以下を使用する場合		全面使用の使用料に1/2を乗じた額		

● 三野体育館

使用区分		使用料（1時間につき） 平成25年7月1日～	平成26年4月1日～	平成27年4月1日～
アリーナ 全面使用	スポーツ	500円	800円	1,000円
	スポーツ以外	1,800円	2,800円	3,500円
	営利目的	3,500円	5,600円	7,000円
アリーナ 床面の1/2以下を使用する場合		全面使用の使用料に1/2を乗じた額		
アリーナ空調機を使用する場合（使用面積に関係なく一律とする）	スポーツ	2,000円		
	スポーツ以外	4,000円		
第1会議室（冷暖房施設使用料含む）	非営利目的	300円		
	営利目的	600円		
第2会議室（冷暖房施設使用料含む）	非営利目的	400円		
	営利目的	800円		
個人利用 トレーニング室（小学生以下は使用不可）	中学生	1回につき 150円		
		回数券（11枚綴り） 1,500円		
	一般および高校生以上	1回につき 200円		
		回数券（11枚綴り） 2,000円		

● 三野テニスコート

使用区分		使用料（1時間につき） 平成25年7月1日～	平成26年4月1日～	平成27年4月1日～
1面使用	非営利目的	100円	150円	500円
	営利目的	200円	300円	1,000円
2面使用の場合		1面使用の使用料に2を乗じた額		
夜間照明（使用面数に関係なく一律とする）	非営利目的	200円		
	営利目的	400円		

● 屋内ゲートボール場「すぱーく三野」

使用区分		使用料（1時間につき）
1面使用 グラウンド	非営利目的	400円
	営利目的	800円
1面使用 夜間照明	非営利目的	200円
	営利目的	400円
2面使用の場合		1面使用の使用料に2を乗じた額

● 三野サッカー場

使用区分		使用料（1時間につき）
全面使用	非営利目的	600円
	営利目的	1,200円

井川地区体育施設

● 井川グラウンド

使用区分		使用料（1時間につき）
サッカー場	非営利目的	400円
	営利目的	800円
グランドゴルフ場	非営利目的	200円
	営利目的	400円
アーチェリー場	非営利目的	200円
	営利目的	400円

● 井川多目的交流施設

使用区分		使用料（1時間につき）
全面使用	非営利目的	200円
	営利目的	400円

● 井川体育館

使用区分		使用料（1時間につき）
全面使用	非営利目的	800円
	営利目的	1,600円
床面の1/2以下を使用する場合		全面使用の使用料に1/2を乗じた額

● 井川柔剣道場

使用区分		使用料（1時間につき）
全面使用	非営利目的	200円
	営利目的	400円
床面の1/2以下を使用する場合		全面使用の使用料に1/2を乗じた額

● 井川屋内ゲートボール場

使用区分		使用料（1時間につき）
全面使用	非営利目的	200円
	営利目的	400円

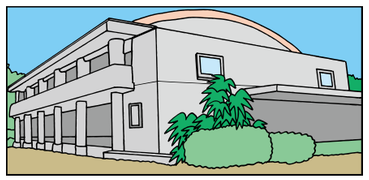

池田地区体育施設

● 池田総合体育館

使用区分			使用料（1時間につき）
メインアリーナ 全面使用		スポーツ	1,800円
		スポーツ以外	6,400円
		営利目的	12,800円
部分使用	床面の1/3以下を使用する場合		全面使用の使用料に1/3を乗じた額
	床面の1/2以下を使用する場合		全面使用の使用料に1/2を乗じた額
	床面の1/2を超え2/3以下を使用する場合		全面使用の使用料に2/3を乗じた額
空調機（使用面積に関係なく一律とする）		スポーツ	2,500円
		スポーツ以外	5,000円
サブアリーナ		スポーツ	500円
		スポーツ以外	3,200円
		営利目的	6,400円
空調機		スポーツ	1,500円
		スポーツ以外	3,000円
第1会議室（冷暖房施設使用料含む）		非営利目的	700円
		営利目的	1,400円
第2会議室（冷暖房施設使用料含む）		非営利目的	700円
		営利目的	1,400円
小会議室（冷暖房施設使用料含む）		非営利目的	300円
		営利目的	600円
個人利用 トレーニング室（小学生以下は使用不可）		中学生	1回につき 200円
			回数券（11枚綴り） 2,000円
		一般および高校生以上	1回につき 300円
			回数券（11枚綴り） 3,000円
卓球（人数・年齢を問わず）		1台	1回につき 300円
バドミントン（人数・年齢を問わず）		1面	1回につき 500円
その他設備 照明設備（ボーダーライト、スポットライト、アッパーホリゾンライト、ロアーホリゾンライト、フットライト）		スポーツ	それぞれ1式につき 500円
		スポーツ以外	それぞれ1式につき 1,000円
電光掲示板		スポーツ	1式につき 500円
		スポーツ以外	1式につき 1,000円

● 吉野川運動公園

使用区分		使用料（1時間につき）
池田球場 グラウンド	非営利目的	800円
	営利目的	1,600円
池田球場 夜間照明（全点灯のみとする）	非営利目的	750円
	営利目的	1,500円
運動場 全面使用	非営利目的	800円
	営利目的	1,600円
運動場の1/2以下を使用する場合		全面使用の使用料に1/2を乗じた額

● 箸蔵近隣公園

区分		使用料（1時間につき）
運動場 全面使用	非営利目的	300円
	営利目的	600円
運動場 夜間照明	非営利目的	400円
	営利目的	800円
庭球場（壁打ちコート含む）	非営利目的	300円
	営利目的	600円
ゲートボール場	非営利目的	100円
	営利目的	200円

● 新山多目的広場

使用区分		使用料（1時間につき）
全面使用	非営利目的	400円
	営利目的	800円

● 池田一中運動場

使用区分		使用料（1時間につき）
運動場	非営利目的	400円
	営利目的	800円
夜間照明	非営利目的	400円
	営利目的	800円

● 洞草運動場

使用区分		使用料（1時間につき）
全面使用	非営利目的	無料
	営利目的	200円
夜間照明	非営利目的	250円
	営利目的	500円

● 池田一中体育館

使用区分		使用料（1時間につき）
全面使用	非営利目的	800円
	営利目的	1,600円
床面の1/2以下を使用する場合		全面使用の使用料に1/2を乗じた額

● 池田一中武道場

使用区分		使用料（1時間につき）
全面使用	非営利目的	200円
	営利目的	400円
床面の1/2以下を使用する場合		全面使用の使用料に1/2を乗じた額

山城・西祖谷地区体育施設

● 山城総合グラウンド

使用区分			使用料（1時間につき）
野球場	グラウンド	非営利目的	600円
		営利目的	1,200円
	夜間照明	非営利目的	700円
		営利目的	1,400円
運動場		非営利目的	400円
		営利目的	800円
管理棟		非営利目的	300円
		営利目的	600円

● 西祖谷多目的広場

使用区分			使用料（1時間につき）
多目的広場	グラウンド	非営利目的	200円
		営利目的	400円
	夜間照明	非営利目的	200円
		営利目的	400円
管理棟（他の施設と同時使用の場合は無料）	会議室	非営利目的	300円
		営利目的	600円

● 大野体育館

使用区分		使用料（1時間につき）
全面使用	非営利目的	800円
	営利目的	1,600円
床面の1/2以下を使用する場合		全面使用の使用料に1/2を乗じた額

● 西祖谷一宇運動公園

区分		使用料（1時間につき）
運動場 グラウンド	非営利目的	300円
	営利目的	600円
運動場 夜間照明	非営利目的	400円
	営利目的	800円
体育館 全面使用	非営利目的	800円
	営利目的	1,600円
体育館 床面の1/2以下を使用する場合		全面使用の使用料に1/2を乗じた額
テニスコート 1面使用	非営利目的	200円
	営利目的	400円
テニスコート 2面使用の場合		1面使用の使用料に2を乗じた額

児童手当制度のご案内

【支給対象】
児童手当等は、15歳到達後最初の3月31日までの間にある児童（中学校修了前の児童）を養育している方に支給されます。

【支給月額】
・3歳未満
一律　1万5千円
・3歳以上小学校修了まで
第1子・2子　1万円
第3子以降　1万5千円
・中学校修了前
一律　1万円
・所得制限限度額以上
年齢にかかわらず
児童1人につき　5千円

【支払時期】
児童手当等は、原則として、毎年2月、6月、10月に、それぞれの前月分までが支給されます。

【児童手当現況届】
児童手当等を受けている方は、毎年6月に「現況届」を提出しなければなりません。
この届は、毎年6月1日における状況を記載し、児童手当等を引き続き受ける要件があるかどうかを確認するためのものです。
この届の提出がないと、6月分以降の手当が受けられなくなりますので、ご注意ください。

【提出期日】
6月3日（月）～28日（金）
（土日を除く）

【添付書類】
▽健康保険被保険者証の写しなど
▽前住所地の市区町村長が発行する児童手当用所得証明書もしくは、所得課税証明（平成25年1月1日に三好市管内に住民票のなかった方）
▽その他、必要に応じて提出する書類があります。

【提出・お問い合わせ先】
・三好市子育て支援課
（☎72-7648）
・各総合支所

松尾川温泉が新装オープンしました

松尾川温泉は平成20年6月に源泉かけ流しの小さな温泉としてオープンして以来、大変ご好評をいただいており、一日に200人を超えるお客様をお迎えすることがあります。しかし、繁忙期にはお風呂に入れなかったり、ゆっくりお風呂を楽しめなかったりと、お客様にご迷惑をおかけしておりました。
このため三好市では、現在の源泉湯量の範囲で湯船の増築を計画し、源泉かけ流しを守りながら可能な限り湯船を広げ、これまで以上に温泉を楽しめるように工事を行わせていただきました。
工事は順調に進み、5月1日より営業を再開いたしました。今後とも、松尾川温泉・しらさぎ荘をごひいきにしていただけますようによろしくお願いいたします。

【源泉名】
松尾川温泉

【泉質】
単純硫黄泉
（低張性・アルカリ性・低温性）

【電話番号】
0883-75-2322

【営業時間】
午前10時～午後8時
定休日（毎週水曜日・12月30日～1月3日）

【食事】
軽食あり

【入浴料金】
・一般（中学生以上）　500円
・小学生　300円
・小学生未満　無料
＊身体障害者手帳をご提示の方は半額

【しらさぎ荘宿泊料金】
・一般　3150円
（3連泊の場合　2520円）
・3歳～小学生　1890円
・3歳未満　無料

辺地地区等タクシー利用者助成事業のおしらせ

交通の便が著しく悪い地区に居住する高齢者が、タクシーを利用するとき、その料金の一部を助成しています。
お住まいの各総合支所および長寿・障害福祉課で受け付けておりますのでご相談ください。

【対象者】
路線バスなどの公共交通機関の停留所から1キロメートル以上の場所にお住まいの高齢者（65歳以上）の方など

【内容】
タクシー利用料金の一部を助成します。
平成25年度からは、交付枚数を48回分から72回分に増やします。

【お申し込み・お問い合わせ先】
三好市長寿・障害 福祉課（☎72-7612）

ご利用ください 生きがいデイサービス事業

活力ある生活を送っていただくことを目的に、生きがいデイサービス事業（三好市生きがい活動支援通所事業）を実施しています。
詳しくはお住まいの各総合支所または、長寿・障害福祉課までご相談ください。

【対象者】
おおむね65歳以上で、家に閉じこもりがちな日中独居・高齢者のみの世帯に属する方

【内容】
公共の施設などにおいて、月2回をめやすに、日常動作訓練や、趣味活動（生きがい活動）などのサービスを行います。

【利用料】
1回あたり1,000円。送迎サービス希望の場合は別途利用料100円が必要です。ただし、介護保険の認定を受けた方は対象外です。

【お申し込み・お問い合わせ先】
三好市長寿・障害 福祉課（☎72-7612）

介護予防ステップ２教室（上半期）のおしらせ

みよし広域連合介護保険センターでは、65歳以上の方を対象に「介護予防ステップ２教室」を開催します。これは、運動器の機能向上をはかることにより、「介護の手を必要としない元気な体作り」を目的とするものです。今年度上半期は、下記を会場として開催します。最寄りの会場にお気軽にお越しください。
※ 運動制限のある方は主治医と相談のうえご利用ください。
【参加費】無料
【必要品】水分補給のための飲料水、タオル、健康手帳（なければ会場で交付します）

場　所	実施日			時　間
	5月	6月	7月	
東祖谷民俗資料館（伝習ホール）	10・24	7・21	5	13:30～15:00
大野幼稚園	23	6・20	4・18	10:00～11:30
河内小学校ランチルーム	23	6・20	4・18	13:00～14:30
西宇公民館	10・24	7・21	5	10:00～11:30
三縄公民館	13・27	10・24	8	13:30～15:00
三好市保健センター	13・27	10・24	8	10:00～11:30
箸蔵公民館	16・30	13・27	11	10:00～11:30

お問い合わせ先　みよし広域連合介護保険センター（☎76-0030）

後期高齢者医療制度の健康診査について

後期高齢者医療制度に加入されている方を対象に、糖尿病などの生活習慣病の早期発見や重症化の予防のため、健康診査を実施します。

健康診査の対象となる方には「健康診査受診券」をお送りしますので、ぜひ受診しましょう。

●健康診査受診券送付時期

○入院をされていない方または生活習慣病と診断されていない方

・平成25年8月（予定）

※入院をされていた方および生活習慣病と診断された方は、すでに健康状態を把握され、医師の指導を受けていると考えられることから、健康診査の対象者から除いています。

○前記以外の方で、平成25年4月以降に血液検査や尿検査をされていない方

受診を希望される方は、平成25年8月以降に三好市役所保険医務課に備え付けている健康診査申込書によりお申し込みください。（締切：平成25年11月末頃）

○平成25年1月から9月に後期高齢者医療制度に加入された方

加入時期に応じ、5月から10月までの間に健康診査申込書を送付します。入院をされていない方または生活習慣病と診断されていない方で受診を希望される方は、広域連合事務局までお申し込みください。受診券を後日送付します。

▽健康診査申込書の送付時期

①1月～3月に加入…5月
②4月～5月に加入…6月
③6月～7月に加入…8月
④8月～9月に加入…10月

○平成25年10月以降に後期高齢者医療制度に加入される方

後期高齢者医療制度の健康診査対象外となります。後期高齢者医療制度に加入するまでに、現在加入されている健康保険で健康診査を受診してください。

○施設入所されている方

障害者支援施設、養護老人ホーム、特別養護老人ホーム、介護保険施設などに入所されている方は、健康診査を受診することができません。

●健診項目

身体計測・血圧測定・血液検査・尿検査

●受診費用

無料

●受診期間

受診券を受け取られたときから平成25年12月末日まで

お問い合わせ先

徳島県後期高齢者医療広域連合
電話 088-677-3666

平成25年度も特定健診を受けましょう

特定健診は、メタボリックシンドローム（内臓脂肪症候群）に着目し、糖尿病などの生活習慣病を予防し、心筋梗塞、脳卒中、腎臓病などの重大な病気を未然に防ぐための健診です。

●受診方法

①総合健診（集団健診）で受診する方法

今月号広報（5月号）に折り込んである「総合健診申込書」にご記入のうえ、申し込み期間内に保健センターまたは、各総合支所へご提出ください。（がん検診と一緒に受診できます）

②病院で受診する方法

病院で受診される方は、「特定健診受診券」（6月末送付予定）に同封されている、「平成25年度特定健康診査実施機関一覧表」から病院を選び、電話にて病院へご予約のうえ、受診してください。

●対象者

40歳～74歳の方
（74歳の方は生年月日が昭和13年10月から昭和14年3月までの方が対象となります）

●受診期間

7月1日～12月31日

●受診時に必要なもの

・国民健康保険証
・特定健診受診券（6月末に送付予定）
・自己負担額（千円）

※健診当日にいずれか一つでもお忘れになると、特定健診を受診できない場合がございます。

注意▼三好市の発行する保険以外（組合管掌健康保険、共済組合など）にご加入の方は、医療保険者が発行した「特定健康診査受診券」が必要となります。各医療保険によって、受診券の交付時期、自己負担額など異なっておりますので、ご加入の医療保険者または、職場の担当者へお問い合わせください。

特定健康診査に関してのお問い合わせ先
三好市 保険医務課
電話 72-7613

私たちの大切な
地域医療を守るために

住民・医療者・行政が一体となり、「地域医療」を守っていくため、様々な情報を発信します

徳島こども救急電話相談をご利用ください

プッシュ回線の固定電話・携帯電話からは、局番なしの

＃8000

・救急電話相談とは

休日夜間の子どもの急な病気（発熱、下痢、嘔吐、けいれん、ひきつけなど）やケガなどの場合に、受診した方が良いのか、様子をみても大丈夫なのか、看護師や小児科医から電話でアドバイスを受けられる事業です。

・相談電話番号

▼固定電話（プッシュ回線）、携帯電話からの場合
☎（局番なしの）＃8000

▼固定電話（ダイヤル回線）、IP電話、その他＃8000が利用できない場合
☎088-621-2365

・相談時間

毎日18時から翌朝8時まで

・相談体制

相談員（看護師）が応じ、専門的な知識を要するものは医師（小児科医、救急専門医）が対応します。

※相談は、あくまでも助言で、電話による診断・治療はできません。

・利用料など

無料（通話料金は利用者負担）

①お子さんが急な病気で心配なとき
←
②＃8000 または 088-621-2365までお電話を
←
③看護師・小児科医が電話で相談に応じます

緊急・重症の場合は迷わず「119」へ

この事業は徳島県が実施していますが、三好市役所（保険医務課・三好市保健センター・各総合支所）にもチラシなどを設置していますので、お気軽にお問い合せください。

お問い合わせ先
三好市保険医務課
救急医療担当
電話 72-7613

障害者を虐待から守ろう

障害者虐待の防止、障害者の擁護者に対する支援等に関する法律（障害者虐待防止法）が、平成24年10月1日より施行されました。

障害者の権利を守り、安定した生活や社会参加を支援するために、みんなで虐待の防止に取り組みましょう。

●障害者虐待には、次のことなどがあります。

【身体的虐待】
障害者の身体に傷や痛みを負わせる暴行を加えたり、正当な理由がなく、身動きが取れないようにすること。

【性的虐待】
障害者にわいせつな行為をしたり、させたりすること。

【心理的虐待】
暴言や侮辱、拒絶などにより、障害者に精神的な苦痛を与えること。

【ネグレクト】
日常生活の世話や介護をほとんどせず、障害者の心身を衰弱させること。

【経済的虐待】
財産や金銭を不当に使ったり、理由なく日常生活に必要な金銭を与えないこと。

●障害者虐待を発見した人は速やかに通報することが義務付けられています。

○特定の人や場所ではなく、どこにでも起こります。

○虐待している人に、虐待している認識がないことがあります。

○虐待されている人が虐待と認識できず、自分では被害を訴えられないこともあります。

「あれっ…？ 虐待…？」と思ったら、相談・通報を

●相談・通報先

・障害者生活支援センターはくあい
☎72-2251

・ワークサポート やまなみ
☎79-3928

お問い合わせ先
三好市長寿・障害福祉課
電話 72-7610

出会い★ときめき 三好のこの人 vol.6

このコーナーでは「文化でまちを元気にしよう」と活躍されている人を紹介していきます。
三好市文化交流推進課（☎72-7633）

今月の三好のこの人

三好市文化協会会長

千葉（ちば）　勲（いさお） さん

（三野町芝生・78歳）

文化は「心の宝」

洗練の美・品格の美・風格の美を追い求め

市文化協会会長として

平成18年7月、三好市文化協会が発足。当時、各町村の文化協会代表が寄り、今後の文化協会活動について、「地域に残る特色ある文化をしっかり残しながら、新たに中央でもより磨きをかけた文化を創りあげていこう」という方向性を打ち出しました。

そこで残した各支部の文化まつりは「みんなで楽しく」。新設する中央の市文化まつりは「より美しくより真剣に」がコンセプト。文化まつりには、できるだけ多くの人にご参加いただき、しっかり批判していただきながら、より高いところを目指していけるよう進めていくのが、会長として私の義務だと思っています。

郷土に誇りを持つ子どもに

もともとは国語教育が専門でしたが、教員時代に「人づくり」の大切さを痛感した私は、郷土に誇りを持つ子ども達になってもらいたいと、自分自身が三野の歴史について研究し始めました。そしたら、我々の故郷には、室町時代の天下人三好長慶という武将や、江戸時代後期、徳島藩で初のトンネル式農業用水「三村用水」工事の指揮をとった山本新太夫など素晴らしい先人がいたのです。その素晴らしさを子どもたちに伝えることで、彼らが故郷に自信を持ち、後に続こうという志を持って努力精進し、大成してもらえたらうれしいです。

▲2012国文祭実行委員会会長としてボランティア高校生に挨拶

まちづくりと文化協会の役割

まずは、たくさんの方に会員になってもらってそれぞれやりたいことを磨きながら、文化のレベルをみんなで高めていきたいですね。そうやって文化人をしっかり育てることにより「文化の薫り高い三好市」として、皆さんからその存在価値を認めていただけるようになりたいです。

その上に、文化環境の整備も大事です。今進められている交流拠点施設の整備も行政、市民が一緒になってつくっていけるよう文化協会としても尽力していきたいです。

心を磨き、心の豊かさを宝にする

芸術だけが文化ではありません。農林業、産業、スポーツ、政治など…全てに文化があります。共通することは、文化は心（精神）だということ。その心をどう高め、どう広げるか、「方法・技術・磨き」につけて文化が生まれてくるのです。例えば箸の文化でいうと、箸を正しく持つことからその文化は出発します。正しく持つことによって器用に美しく使えるようになり、フォークやナイフにない文化が発達したのです。より美しく、より高く、より早く、より精密に…。「方法、技術・磨き」により心を豊かにする。それが文化だと思います。

文化協会に3つの努力目標があります。

①洗練の美
あか抜けた美しさを磨こう。

②品格の美
気高さ、上品さを磨こう。

③風格の美
味わいや趣のある品格を磨こう。

私にとって文化とは、「心の宝」。心の豊かさという宝を持つことが文化だと思います。

※「出会い☆ときめき 三好のこの人」はケーブルテレビでも、タイアップ放送しています。ぜひご覧ください。

連載 地域おこし協力隊活動報告㉑

「山菜ワークショップ」を開催しました

茂泉 賢弥

地域おこし協力隊として活動してからもうすぐ丸2年、最後の年を迎えました。現在私は、昨年設立された特定非営利活動法人（NPO）「マチトソラ」に加盟し、他隊員とともに理事として活動しております。

昨年から行っていた「伝える暮らしワークショップ」もこのNPO法人で行うこととなり、4月20日（土）に今年第1弾の「山菜ワークショップ」を開催。当日は朝9時にNPOマチトソラの事務所となった池田の「スペースきせる」事務所を出発後、午前中は井川町井内地区の山間部の畑で、旬のフキやワラビ、イタドリ、野草などを地元の詳しいガイドの方と一緒に収穫。午後は井内地区の農産物加工センター内において山菜料理に詳しい地元の方が講師となり、様々な山菜料理やあく抜きの実習を行いました。

県内外から参加した多数のお客様から、「たくさんの山菜が収穫でき、温かい地元の方と一緒に料理を作ることができて楽しかったです。」との声をいただきました。

次回は地元の梅を活用し、梅干し作りなどを体験するワークショップを6月15日に開催する予定です。

詳しくは、マチトソラのホームページ（http//machitosora.com/）をご覧ください。

吉野川イメージソングを無料提供します

北島三郎
青い旅人～吉野川～
四国三郎～旅ゆく川～

三好市をPRするため、演歌歌手の北島三郎さんが歌う吉野川イメージソング復刻盤を作りました。市民の皆様に広く知っていただくため無料提供させていただきます。ただし、数量には限りがありますので1人1枚とさせていただきます。

【配布場所】 三好市観光課および各総合支所

【お問い合わせ先】三好市観光課（☎72-7620）

三好市夏のエコスタイルにご協力ください

三好市においても、省資源・省エネ行動の徹底に取り組んでいますので、市民の皆さまのご協力をお願いします。

期間▶5月10日から10月31日まで

①冷房時の温度28℃の徹底（春夏秋季）、軽装勤務。空調の使用をできるだけ控えるとともに事務所などでは、クールビズ（ノーネクタイ、ノー上着）を運用。

②不必要な電灯、OA機器、テレビなどの電源オフの徹底、待機電力の削減、昼時間の消灯、エレベーターの不使用。職場や家庭での省エネ・省資源の取り組みを進めるとともにノー残業デーなど職場での削減活動の強化。

③エコドライブの徹底、アイドリングストップなどエコドライブの徹底に加え、相乗りや公共機関、自転車の活用。

【お問い合わせ先】三好市管財課（☎72-7635）

人権擁護委員の仕事をご存知ですか 6月1日は人権擁護委員の日です

人権擁護委員とは、法務大臣の委嘱を受け、市民の人権を守るための活動をしている民間のボランティアです。差別やいじめ、名誉き損、プライバシーの侵害など人権にかかわる悩みの相談を受け付けています。

三好市では16名の人権擁護委員が中立な立場で法務局と連携しながら、人権を守るため相談活動や人権教室や街頭で啓発活動を行っています。

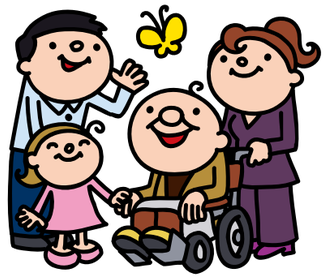

人権擁護委員さんにお気軽にご相談ください

（三野）西内　重文さん
平尾　松江さん
藤原　早月さん
（池田）中村　正和さん
岡田　明美さん
上浦　恭子さん
中村　誠山さん
（山城）小神　幹彦さん
新居健一郎さん
宮本　誠一さん
（井川）土井　清子さん
宮内ミヱ子さん
（東祖谷）中谷　幸子さん
樫浦　知美さん
（西祖谷）杉本　孝司さん
上谷　幸男さん

※連絡先は三好市役所人権室（☎72-7622）までお問い合わせください。

三好市男女共同参画基本計画策定委員会の委員を募集します

三好市では平成20年男女共同参画基本計画を策定し、市民参画を基本とした男女共同参画社会の実現に向けた施策を、積極的に取り組んでまいりましたが、計画期間の終了に伴い、2次計画の策定を実施します。7月から策定事業を始めますが、次により一緒に計画づくりをしていただける方を募集します。

【委員会の概要】

▼活動内容
会議（主に平日、任用期間中4回程度実施予定）

▼委員構成
公募による市民および男女共同参画社会推進に関心をお持ちの方（総数8人）

【応募要領】

▼応募資格
次の条件を満たしている方
①平成25年4月1日現在、満20歳以上で三好市に1年以上在住している方
②この会において、政治的、宗教的または営利的活動をしない方
③男女共同参画基本計画に広範な視点で、建設的な意見を出していただける方

▼募集人数　2名

▼募集期間
5月10日（金）～31日（金）

▼申込方法
住所・氏名・年齢・性別・職業・電話番号・「男女共同参画について私の意見」（400字以内）を記載のうえ、市民課人権室もしくは各総合支所へ郵送または持参ください。様式は三好市ホームページからもダウンロードできます。この場合、電子メールでの申し込みも受付けます。

▼選考方法
「公募申込書」により選考し、選考結果は平成25年6月中旬頃、文書でお知らせいたします。

▼その他
委員となり会議に参加された場合は市の定めた謝金をお支払いします。申し込みによる費用はお支払しませんのでご了承ください。

▼お申し込み・お問い合わせ先
〒778-8501
池田町シンマチ1500-2
三好市 市民課人権室
電話 72-7622
Eメール
jinken@city.tokushima-miyoshi.lg.jp

平成24年度 第2期三好市集中改革プランの進捗状況について

本市では、平成22年9月に「第2期集中改革プラン」を策定し、行財政改革を計画的に実施しています。48の改革推進項目からなる集中改革プランの進み具合を年度ごとに把握し公表することとしており、このたび、平成24年度の進捗状況の概要を取りまとめましたので公表します。（金額は実績見込です。詳しくはホームページに掲載しています。また、確定数値は決算後に各項目別の取組状況の詳細と共にホームページで公表予定です。）

1．進捗状況

進捗状況	実施項目数	主な取組内容
計画以上	5項目	学校給食業務の民間委託、学校用務員の民間委託、定員管理の適正化、行政刊行物などの広告実施、未利用施設の統廃合および有効活用
計画どおり	29項目	ごみ収集業務の民間委託、幼稚園・保育所の民間委託の推進、第3セクターの見直し、まちづくり条例の策定、人事評価制度の導入、行政評価制度の活用、組織・機構の見直し、タウンミーティングの開催、行政評価制度の活用、電子自治体の推進、住宅家賃の収納率向上、ごみ減量化の推進など
計画以下	14項目	養護老人ホームの民間委託、防災組織・体制の強化、庁内分権の推進、臨時職員の適正配置、時間外勤務命令の抑制、職員の資質の向上、市有林の有効活用、市税徴収率の向上、市税の滞納整理、水道料金の収納率向上、保育料の収納率向上、公用車台数の見直し、庁舎の消耗品などの節約、庁舎の管理費の節約

2．財政効果

歳入　実績見込【49百万円】（計画額22百万円）

税等の徴収率向上
実績見込【△24百万円】（計画額20百万円）

▼税（市民税、固定資産税、軽自動車税、国民健康保険税）
滞納分について、臨戸訪問の強化、計画的な徴収体制、県滞納整理機構の活用や管理職合同徴収などに取り組み、現年度分については、収納が確実な特別徴収の指定拡大、口座振替推進キャンペーンや地区割訪問徴収などに取り組みましたが、計画に届かない見込みとなっています。

▼使用料（水道使用料、住宅使用料、保育料）
口座振替の推進、納付相談、個別訪問、納付誓約、利用停止措置、クレジット収納推進などに取り組みましたが、住宅使用料以外は計画に届かない見込みとなっています。

その他
実績見込【73百万円】（計画額2百万円）

▼土地建物
処分可能な市有財産の土地建物の積極的な売却を行い、4件、75,508千円で計画以上の見込みとなっています。

▼市有林
市有林搬出間伐実施計画により、本年度も自主財源の確保に取り組んでいます。

▼行政刊行物などに対する広告の実施
市報やホームページへの広告を掲載することにより、自主財源の確保に取り組み、市報広告では述べ74件、ホームページのバナー広告では述べ12件の実績見込となっています。

歳出　実績見込【766百万円】（計画額633百万円）

人件費の抑制
実績見込【785百万円】（計画額594百万円）

▼職員数（普通会計）
平成24年度は、平成23年4月1日職員数483名から5名減の計画に対して、退職者31名、新規採用8名、公営企業から2名増により、21名の減となっており、平成24年4月1日職員数462名で、計画以上となっています。

▼時間外勤務手当の抑制
時間外勤務の削減に向け、職員の適正配置に努めるほか、ノー残業ディ、月別、個人別時間外勤務実績を把握・分析し、時間外勤務の削減に取り組みましたが、計画には届かない見込みとなっています。

負担金補助金の見直し
実績見込【34百万円】（計画額35百万円）

▼みよし広域連合に対する負担割合の見直し
消防職員の退職などによる職員層の若返りおよび各種手当の見直しにより、人件費が抑制され、負担割が削減見込みとなっています。

▼団体補助金・負担金の見直し
公平性の観点から支援区分による支援を行い、行政評価による見直しや審議委員会での検証を行っています。

管理経費の見直し
実績見込【△53百万円】（計画額4百万円）

▼学校給食業務、ごみ収集業務、学校用務員業務の効率化▼公用車台数の削減▼庁舎管理費の節約▼庁舎消耗品等の節約

上記の取り組みなどにより、財政効果の計画額を「6億5,500万円」としておりましたが、市民のみなさまのご理解とご協力により、「8億1,500万円」の実績見込となりました。今後も市民のみなさまの声を反映し、自律と協働のまちづくりの実現を目指すため、簡素で効率的な行財政体制の構築を図り、本当に必要な満足度の高い市民サービスの提供を持続可能とするため、行財政改革を進めてまいりますので、引き続きご理解とご協力をよろしくお願い致します。

三好市行革推進室（☎72-7629）

新しい校舎が完成しました

かねてより建設が進められてきた、辻小学校と西祖谷中学校の両校の新校舎が完成し、このたび竣工式が行われました。

辻小学校 竣工式

辻小学校の竣工式は4月16日、児童、市や工事関係者、地元の方などが出席し、同小学校体育館で行われました。

新校舎は木造一部鉄筋コンクリート2階建て、校内は木材をふんだんに使い、温かみのある空間を創り出しています。

式典では、俵市長の式辞や工事に携わった方への感謝状の贈呈、校舎建築に至る経過報告などが行われた後、児童代表の佐古笙紀さんが「新校舎で学んだり遊んだりしながら、元気で笑顔いっぱいの学校にしていきたい」とお礼のことばを述べました。最後に、児童らが校歌を高らかに歌い上げ、新しい校舎の完成を祝いました。

西祖谷中学校 竣工式

4月20日、西祖谷中学校の竣工式が同中学校体育館で行われ、生徒や教職員をはじめ、地元の方や建設工事の関係者などが出席しました。

西祖谷中学校は、休校となっていた旧西岡小学校を改修し、新たに既存の建物の東側に教室や図書ルームなどを増築しました。

竣工式では、俵市長式辞、工事関係者への感謝状贈呈、工事の経過報告などに続き、生徒代表の大岡茉悠さんから「新校舎と一緒に、新しい西祖谷中学校の歴史を作っていきたい」とお礼のことばが述べられました。その後、全校生徒が校歌を歌い、出席者全員で新校舎の完成を喜び合いました。

HAPPY BIRTHDAY お誕生日おめでとう！ 5月

井川 2才

藤井 咲妃（さき） ちゃん

負けん気の強い咲妃ちゃんだけど大好きな姉ちゃんと仲良くしてね（笑）

池田 2才

棚内 結生（ゆい） ちゃん

皆を和ませてくれる結生☆そのまま元気に大きくなってね♪

池田 2才

柿本 紋士朗（もんじろう） ちゃん

のんびり屋さんの紋士朗。自分のペースで元気に大きく育ってね。

三野 2才

国安 蓮翔（れんと） ちゃん

2歳おめでとう!! 砂場大好きな蓮翔♪外でいっぱい遊ぼうね♡

池田 1才

川人 保乃佳（ほのか） ちゃん

1歳おめでとう!よく笑って、元気いっぱいのほのかちゃん。大きくなあれ。

6月生まれのお子様（1歳～3歳）募集中！

①氏名（ふりがな）②性別 ③年齢（誕生月での年齢）④生年月日 ⑤保護者氏名 ⑥住所 ⑦電話番号 ⑧簡単なコメント（30字程度。文字数が多い場合は一部修正することがあります）⑨情報提供の可否を書いた用紙と写真（写真の裏に氏名を）を三好市秘書広報課までお送りください。6月号の締切は5月20日です。

★ あかちゃん紹介（HAPPY BIRTHDAY）がケーブルテレビで放送されています。ケーブルテレビへの情報提供にご協力をお願いします。

★ 写真はトリミングします。また写真は返却できませんので、ご了承ください。

★ デジカメ等の場合は、データを秘書広報課まで直接お持ちになるか、Eメール（koho@city.tokushima-miyoshi.lg.jp）でお送りください。

山城 3才

大内 杏奈（あんな） ちゃん

3歳おめでとう!! これからも元気いっぱいの優しい杏ちゃんでいてね♥

池田 3才

鈴木 凜（りん） ちゃん

歌が大好きな凜ちゃん。これからもたくさんお歌を聴かせてね♡

Books

図書館だより

中央 ☎72-2781　井川 ☎78-4311

■ 6月の行事予定

・おはなし会［中央図書館］
　日時：毎週土曜日　11時～11時30分
・おはなしひろば［井川図書館］
　日時：毎週土曜日　10時30分～11時

■ 6月の休館日

・中央図書館：毎週水曜日、6月24日
・井川図書館：毎週火曜日、6月27日～30日

■ 巡回配本日程（6月）

3日　三野 - 芝生小（低学年）- 王地小
4日　池田 - 萩田商店前　三野 - 芝生小（高学年）
6日　池田 - 川崎小 - 旧大利郵便局前　山城 - 山城小
7日　池田 - 三縄駅前 - 三縄幼 - 三縄小
10日　池田 - 箸蔵幼 - 箸蔵小
11日　山城 - 政友小 - 大野小
13日　東祖谷 - 祖谷歴史館 - 東祖谷保育所 - 東祖谷小
14日　西祖谷 - 榛生小　山城 - 下名小 - 山城荘前
17日　井川 - 井内小 - 西井川小
18日　池田 - 馬路小 - 白地小

・市内の方ならどなたでもご利用いただけます。
・都合により巡回日・時間等が変更になる場合があります。

■色鉛筆画講座のご案内［中央図書館］

・初心者対象「はじめての色鉛筆画」
　日時：6月　8日（土）　13時30分～15時30分
・経験者対象「ほのぼの楽しむ色鉛筆画」
　日時：6月22日（土）　13時30分～15時30分
各回1回につき300円（教材費）、先着20名。詳しくは中央図書館（☎72-2781）へお問い合わせください。

■館内展示のご案内［井川図書館］

雨の日にぴったりの本を展示しています。

新着図書の紹介

［一般書］井川図書館
いのちと心のごはん学
著者：小泉武夫
「いただきます」の意味を考えたことがありますか？ NHKラジオこころをよむ「食べるということ」で大反響。ごはん学から明日の日本が見えてくる。

［絵本］中央図書館
ちょっとだけまいご
著者：クリス　ホートン
巣から落ちて、まいごになったちびフクロウ。リスがお母さんを探してくれるというが…。かわいさいちばん。アイルランドからやってきた話題の絵本。

中央図書館
［一般書］■トクシマ ラーメンマニア／徳島雑誌工場 ■月の輪草子／瀬戸内寂聴［児童書］■地震のはなしを聞きに行く／須藤文音 ■わたしは目で話します／たかおまゆみ［絵本］■あっ、オオカミだ!／ステファニー ブレイク ■もったいない王国のさがしもの／山本真嗣

井川図書館
［一般書］■笑いはクスリ 桂文楽の落語人生相談／桂文楽 ■ノワール・レヴナント／浅倉秋成 ■深海世界／編集協力：新江ノ島水族館［児童書］■少年冒険家トムI／イアン・ベック■たぬきくんとことりちゃん／サトシン ■ちいさなまじょのロンとルン／上野与志

新着図書は上記以外にもありますので、各図書館にお問い合わせください。

Sports

いけだスポーツクラブ 6月教室開設日

教室名	開設日
ヨーガ月曜コース	3・10・17・24
ヨーガ木曜コース	6・20
肩こり予防&リフレッシュ体操	7・21
グランドゴルフサークル	毎週 月・水・金
社交ダンス	8・22
史跡巡りウオーキング	問い合わせください
障害者フライングディスク	13
レッツ体力づくり	19・26
さわやかママさん体操教室	13・27

5月29日（水）はチャレンジデー「三好市 VS 鹿角市」
みんなで目指そう金メダル　※運動したら報告してください

教室名	開設日
☆リニューアル　フラ	6・20
キッズ&ジュニアスポーツプログラム	
Jrバレーボール	3・10・17・24
ヒーロー養成 バレー	9月から開講予定
Jr. ハンドボール	4・11・18・25
カワイげんきアップ体操	8・15・22・29

いけだスポーツクラブ25年度会員募集中！
健康づくりを通じて仲間をつくりませんか。

☆場所はすべて池田総合体育館。ただし、社交ダンスは保健センター、フラはフジヤマビル、グラウンドゴルフは吉野川運動公園でオープンスクールとして開放しています。
☆都合で曜日や時間が変更になる場合がございます。

お問い合わせ先
いけだスポーツクラブ
（電話 72-5755）

まちかどフォトニュース

おもしろいこと、珍しいもの、どんなことでもいいので耳よりな情報をお知らせください。
三好市 秘書広報課 ☎72-7646

三好市を舞台に撮影 狸な家族

タヌキにまつわる伝説が数多く残る山城町を舞台に、NHK徳島放送局開局80周年記念ドラマ「狸な家族」が撮影され、4月15日、道の駅大歩危で取材会が開かれました。

会見では、主演の渡辺いっけいさんや坂井真紀さん、荒川良々さん、清水くるみさんがドラマの見どころや三好市の印象について語り、主題歌は徳島出身のアンジェラ・アキさんが歌うことも発表されました。また、演出の村橋直樹ディレクターからはドラマを通じて、舞台となった山城町の魅力や風土を家族の絆をテーマに伝えていきたいと語られました。

旬の味覚を満喫しました

毎年恒例の「キリサコ山菜祭り」が4月14日に大川持農林業体験施設で行われました。

会場近くの八重桜も満開となったこの日は、市内外から大勢の家族連れが訪れ、たけのこやタラの芽など春の山菜を使った揚げたての天ぷらやしし鍋、山菜寿司など地元の春の味を堪能しました。また、草餅や手作り豆腐、ゆずみそ、ワラビなどの山菜の販売やカラオケもあり、訪れた家族連れらは素晴らしい景色を眺めながら思い思いの春の一日を楽しみました。

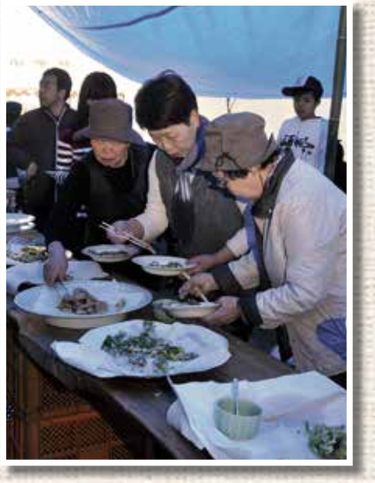

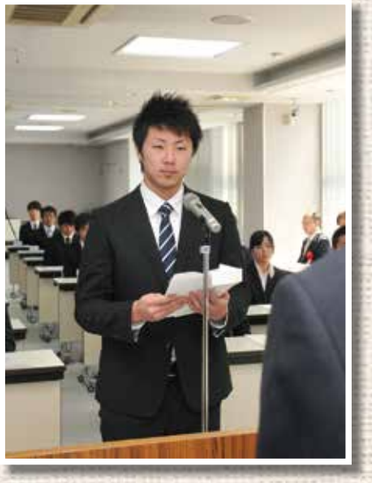

決意新たに就職者歓迎式

4月22日、三好市内の事業所に就職した若者を激励する、新規学卒就職者歓迎式が池田総合体育館で行われ、市内16事業所39人のうち、31人の就職者が出席しました。

俵市長らからの歓迎の言葉のあとには、池田福助株式会社の宮崎宏貴さんが新規学卒就職者を代表して、「与えられた仕事に全力を尽くし、情熱をかたむけて、最善の努力をいたします」と決意を述べました。式の後は、ビジネスマナーの研修会が行われ、来客、訪問、電話対応などの接遇応対を学びました。

古民家で電子音楽を楽しむ

古い建物を活かして最新の電子音楽を楽しもうと企画された音楽イベント「古建築電子音楽vol.02」が、4月12日に池田町のスペースきせるで行われました。

今回は、映画音楽やエレクトロニクスミュージックなど、幅広く世界で活躍する音楽家でアーティストの半野喜弘さんを招き、音楽やアートについての講演やライブなどが行われました。来場者は、味わいのある古民家でプロならではの音楽の話や映像、演奏を間近に楽しみました。

交通安全バス 出発

三好警察署が管内の小中学生から募集した「運転中の携帯電話利用禁止、シートベルト全席着用、反射材着用、正しい横断方法」をテーマとした交通安全標語の優秀作品の表彰と交通安全バスの出発式が4月10日、阿波池田バスターミナルで行われました。選ばれた7作品は、年間を通じて四国交通バス車体後部と側面に掲示するほか、交通安全バス利用者に反射材を無料配布するなどして、バスの利用者や他のドライバー、通行者に交通安全を訴えます。

花まつりで甘茶の接待

第22回花まつりが、井川町旭町の子安農村公園周辺において4月8日に開催されました。このまつりは、公園周辺の清掃活動や桜の植樹を行っている地元の石光山桜会が毎年開催しているものです。

会場では甘茶やそば米雑炊の振る舞いのほか、句会、お茶席や趣味の作品展示なども行われました。また、色とりどりの花で飾られた花御堂では、参拝者が小さなひしゃくで釈迦の像に甘茶を注ぎ、手を合わせ無病息災を祈りました。

とくしま出版文化賞を受賞

このたび、第37回とくしま出版文化賞（徳島県文化振興財団主催）に、三好郷土史研究会の「三好の古道」が選ばれました。この賞は、昨年中に発行された図書の中から徳島県内の出版文化の向上発展に貢献した出版物を顕彰するものです。

「三好の古道」は三好郡市内を通る伊予街道・撫養街道や讃岐・土佐に抜ける道をはじめ村と村を結ぶ道などについて研究会の会員が調査したものを、地図や写真とともに旧町村単位にまとめられたものです。

限界集落を障害者が支援

限界集落に住む高齢者の暮らしを支えようと、社会福祉法人池田博愛会の就労支援施設「セルプ箸蔵」の利用者が手作り弁当やパン、日用品などを届けながら安否確認も行う取り組みが始まり、4月30日出発式が行われました。テープカットの後、施設職員と利用者2名が、事前に注文のあった西山地区の横佐古シゲ子さん宅を訪問し、弁当などを届けました。今後池田町西山地区の1人暮らしの高齢者など約100世帯を対象に週1回訪問することにしています。

春の文化の祭典

第7回三好市文化まつりが、4月20日21日の2日間、三好市中央公民館を主会場に開催されました。

初日は洋楽・邦楽の部として合唱や三味線、詩吟など、2日目は芸能・演武の部として舞踊や民謡、ファッションショーなど、市文化協会に加盟する各地区の団体や個人の方が日ごろの練習の成果を披露しました。また同会場や中央図書館市民ギャラリーなどでは俳句、盆栽、絵画、書道など各作品の展示も行われ、華やかな文化の祭典となりました。

保健・福祉

5月12日は民生委員・児童委員の日

民生委員・児童委員は、あなたの地域の良き相談相手です。

5月12日から一週間にわたり「広げよう 地域に根ざした 思いやり」をスローガンに地域住民、関係機関とともに安全で安心なまちづくりを進めるため次の行動宣言に従い活動を強化します。

行動宣言▼

① 安心な地域社会づくりへの貢献を行います。

② 孤立・孤独をなくす運動の提案、行動を行います。

③ 児童虐待などから子どもを守る取組みを強化します。

④ 生活困窮家庭と接し、地域社会とのつなぎ役を務めます。

⑤ 災害時に要援護者等の安否確認など援護を行います。

※あなたの地域の民生委員・児童委員が分からない時は、お気軽にお問い合わせください。

お問い合わせ先▼三好市福祉事務所地域福祉課（☎72-7637）

献血にご協力お願いします

【5月30日（木）】

① 国土交通省四国地方整備局四国山地砂防事務所駐車場
　9時40分～11時

② 四国電力（株）池田支店駐車場
　12時30分～16時

お問い合わせ先▼三好市健康づくり課（☎72–6767）

6月1日から7日までは HIV検査普及週間です

エイズは、HIVというウイルスに感染することによって起こる病気で、主な感染ルートは性的接触によるものです。感染を早く知ることは、自分自身のためにも、自分の大切な人を守るためにも大事なことです。保健所では無料、匿名でエイズの検査をしています。検査結果は、採血をして30分後にわかります。

【エイズ夜間検査】

HIV検査普及週間にあわせて三好保健所で夜間検査を実施します。

日時▼6月6日（木）15時～19時

【定例エイズ検査・相談日】

場所▼三好保健所

日時▼毎月第1・3木曜日、10時～11時（電話による相談は月～金曜日、8時30分～17時）

ご相談・お問い合わせ先▼三好保健所（☎72-1123）

青い鳥郵便葉書 無償配布

日本郵便株式会社では、身体障がい者および知的障がい者の福祉増進を図るため、次のとおり青い鳥郵便葉書の無償配布を実施いたします。

重度の身体障がい者（1級・2級）または重度の知的障がい者（Aまたは1度・2度）で、身体障害者手帳または療育手帳をお持ちの方に、通常郵便葉書（無地、インクジェット紙またはくぼみ入り）をお一人様につき20枚差し上げます。

ご希望の方は上記手帳をご持参のうえ、お近くの郵便局にお申し込みください。なお、ご本人に代わって代理の方のお申し込みや、郵送によるお申し込みもできます。

受付期間▼5月31日（金）まで

お問い合わせ先▼阿波池田郵便局総務部（☎72-0507）

年　金

国民年金の給付は3種類の基礎年金

老齢基礎年金▼原則として65歳からの受給となります。希望により60歳から減額された年金の繰り上げ支給や、66歳から70歳までの希望する年齢から増額された年金の繰下げ支給を請求できます。受給条件には国民年金保険料を納めた期間と免除期間及び厚生年金・共済組合の加入期間を合計して25年間以上あることが必要です。

障害基礎年金▼国民年金加入中に初診日のある病気やけがで、初診日から1年6か月経過したとき、またはその期間内に症状が固定したとき、あるいは20歳になる前に初診日のある病気やけがで障害者になった時に請求できます。受給条件には、障害の等級が国民年金法による1級、2級の障害の状態（身体障害者手帳の障害等級とは異なる）であることと、初診日の属する月の前々月までの保険料納付・免除期間が一定以上あること、初診日において65歳未満であることが必要です。

遺族基礎年金▼国民年金に加入している方または加入していたが死亡したときに、その方に生計を維持されていた「子のある妻」または「子」に支給されます。「子」とは、18歳到達年度の末日までで、18歳になった後の最初の3月分までです。受給条件には、請求できる遺族（子のある妻、または子）であることと、死亡日の属する月の前々月までの保険料納付・免除期間が一定期間以上であることと、死亡日において65歳未満であることが必要です。

お問い合わせ先▼阿波半田年金事務所（☎0883-64-3128）、三好市市民課国民年金担当（☎72-7611）

相　談

三好市行政相談

三好市の行政相談委員、池本義弘さん（池田地区担当）、井下和江さん（東祖谷地区担当）、新居一義さん（三野地区担当）、喜多俊文さん（西祖谷地区担当）、秋田和子さん（山城地区担当）、大柿良巳さん（井川地区担当）が、平成25年4月1日付けで総務大臣から引き続き再委嘱されました。

役所などの仕事について、苦情や意見・要望がある方は、行政相談委員へお気軽にお申し出ください。相談無料、秘密は固く守られます。

相談日・相談場所▼

6月　5日　東祖谷 祖谷の歴史館
6月　7日　井川総合支所
6月13日　三好市役所
6月13日　西祖谷総合支所
6月18日　三野公民館
6月19日　山城総合支所

時間▼13時～15時
（西祖谷のみ10時～12時）

お問い合わせ先▼三好市総務課（☎72-7600）、各総合支所

人権相談

「人権擁護委員の日」特設相談▼

6月　1日　老人福祉センター(西祖谷)
6月　3日　三好市役所
6月　3日　井川総合支所

定例相談日・相談場所▼

6月　3日　東祖谷 祖谷の歴史館
6月　7日　井川総合支所
6月12日　老人福祉センター(西祖谷)
6月13日　三好市役所
6月18日　三野公民館
6月19日　山城総合支所

時間▼13時～15時

お問い合わせ先▼三好市市民課人権室（☎72-7622）

消費者トラブル相談窓口

安心安全な生活を送るために困ったこと、不審なことがあれば、ご相談ください。相談料無料、秘密厳守。

相談内容▼訪問販売や電話勧誘販売での契約トラブル・多重債務（借金で悩んでいる）など。

日時▼月～金曜　9時～17時

お問い合わせ先▼三好市商工政策課（☎72-7645）

徳島西部ライフサポートセンター定例相談

弁護士による法律相談▼第1火曜日

保険金融相談▼第2木曜日

出張労働相談▼第3木曜日

ニート支援出張相談▼毎週月曜日

※いずれも予約が必要です。

一般相談▼月～金曜日　9時～17時

ご予約・お問い合わせ先▼徳島西部ライフサポートセンター（☎72-8611）

みよし広域連合法律相談

日時▼第1・3金曜日（祝祭日除く）13時～16時　※料金無料、予約制。

ご予約・お問い合わせ先▼みよし広域連合事務局（☎72-5121）

三好市社会福祉協議会法律相談

日時▼6月7日　13時～16時

弁護士▼大西聡氏

場所・予約お申し込み先▼本所・池田支所（☎72-5715）

※秘密厳守・料金無料。予約制。

三好市社会福祉協議会一般相談

相談内容▼困りごと全般

相談日・相談場所▼

毎週火曜日　井川老人福祉センター
毎週水曜日　社協本所・池田支所
6月11日　東祖谷 祖谷の歴史館
6月19日　山城総合支所
6月20日　社協三野支所
6月20日　社協西祖谷支所

時間▼13時～15時
（井川10時～12時）

※一般相談は各支所で常時受付けていますので、お気軽にご相談ください。お電話での相談もお受けします。

お問い合わせ先▼

社協本所・池田支所（☎72-5885）
社協三野支所（☎77-2882）
社協山城支所（☎86-2434）
社協井川支所（☎78-3140）
社協東祖谷支所（☎88-2688）
社協西祖谷支所（☎87-2088）

四国が誇る銘石　国産最高級墓石材
弘法大師空海ゆかりの地・八栗五剣山。この地で1000年以上の採掘の歴史を持つ、美しく希少なこの石を卓越した職人の技術で磨き上げました。
庵治石（あじいし）で建てる、良いお墓。
庵治石常時約60基展示。ふたつと同じ石目のものがないため、現品を販売させて頂きます。

国産石専門店
庵治石をはじめ、国産石多数展示中！和墓、洋墓等多くのデザインと石種の中からお選び頂けます。

仏壇・仏具・墓石・神殿・神具・石材工事・ギフト
株式会社ぶつだんのもり
www.b-mori.co.jp　0120-48-1115
脇町店　美馬市脇町拝原773-1
TEL 0883-53-2007

あなたの涙をぬぐう手でありたい・・・
通夜・葬儀・法要　寝台車24時間待機
ひいらぎ会館
株式会社 ひいらぎ
三好市池田町シマ1020
TEL 0883 72 5411
www.hiiragikaikan.jp

広告を掲載しませんか？「市報みよし」は毎月約15,000部が市内全域に配布されています。ぜひ、会社やお店の宣伝にご活用ください。詳しくは三好市秘書広報課（☎72-7646）までお問い合わせになるか、三好市ホームページをご覧ください。

募　集

市民テニス教室 受講生募集

市民の健康増進･交流促進を図り、明るい活力ある街づくりに寄与することを目的に、初心者を対象にしたテニスの体験･導入編を実施します。
開催期間▼6月～7月　6日間
毎週土曜日　19時～20時30分
対象▼三好市民・市内在勤者
定員▼12名（定員になり次第締切）
料金▼2,000円
服装▼運動が出来る服装。靴はテニスシューズまたはコートを傷めない運動靴。ラケットは貸し出し可。
場所▼三野町テニスコート
講師▼三野町テニス協会所属 萱野鉄雄氏（徳島県体育協会・公認スポーツB級指導員）
申込期間▼5月31日まで
※保険加入手続き等は行っておりません。各自で対応してください。
お申し込み・お問い合わせ先▼三野町テニス協会（萱野☎77-2027）

就業支援講習会のお知らせ

母子家庭の母等の自立と生活の安定を図るための就業支援講習会を開催します。科目により日程など異なりますので､お問い合わせください。
科目▼パソコン講習、介護職員初任者研修、医療事務講習、日商簿記3級、就職支援セミナー
場所▼県立総合福祉センターほか
受講料▼無料(テキストは自己負担)
お申し込み・お問い合わせ先▼公益財団法人徳島県母子寡婦福祉連合会（☎088-654-7418）

県立西部テクノスクール 職業訓練生募集

【IT技能科2】
募集定員▼15名
訓練期間▼6月12日～9月11日
実施場所▼パソコンスクールM's（三好郡東みよし町足代）
受講料▼無料､テキスト代自己負担。
申込期間▼5月22日まで
【医療事務科】
募集定員▼14名
訓練期間▼7月10日～10月9日
実施場所▼（株）ニチイ学館徳島校鴨島教室（吉野川市鴨島町）
受講料▼無料､テキスト代自己負担。資格受験費用は別途必要です。
申込期間▼6月11日まで
応募資格（共通）▼離職・転職される方で、公共職業安定所長から受講指示または受講推薦を受けた方。
お問い合わせ先▼徳島県立西部テクノスクール（☎0883-62-3067）

脳の使い方！活性化の仕方

最近、物忘れがひどくなってお悩みの方やお店にお客がこないとお悩みの経営者の方など、頭が固くなって柔軟な発想がでてこない方は危険信号です。脳の使い方、活性化の仕方を訓練して、脳の若返りを図ったりアイデア発想法を学びましょう。
日時▼6月4日～21日　原則として週2回（火・金）　合計6回
18時30分～21時
場所▼阿波池田商工会議所 研修室
講師▼谷本清 氏（TWIトレーナー）
定員▼30名
受講料▼3,000円（主催団体会員企業の方は無料）
主催▼阿波池田小集団活動研究会、三好地区雇用対策協議会、三好物産協会、阿波池田商工会議所女性会
申込期間▼5月31日まで
お申し込み・お問い合わせ先▼阿波池田商工会議所（☎72-0143）

小学生から高校生のための 夏休み海外派遣 参加者募集

内容▼ホームステイ､ボランティア、文化交流、学校体験、英語研修、地域見学、野外活動など
派遣先▼米国、英国、豪州、カナダ、サイパン、カンボジア、フィジー
日程▼7月25日～8月13日の8～18日間（事業により異なる）
申込締切▼6月3日および10日(事業により異なる)
お問い合わせ先▼財団法人国際青少年研修協会（☎03-6459-4661）

暮　ら　し

市民意識調査にご協力ください

本年度も5月14日から28日まで、市民意識調査を実施します。
市民意識調査は、市民の皆様が日ごろの生活の中で感じられていることや、市政に対してのご意見、ご要望を伺い、今後の行政運営に活用するため実施しているものです。
実施にあたっては、市に住民登録されている20歳以上の中から1,200人を無作為に選ばせていただいております。対象となられた市民の皆様におかれましては、ご多忙のところお手数ですが、調査の趣旨をご理解いただき、ご協力くださるようお願いいたします。
お問い合わせ先▼三好市行革推進室（☎72-7629）

砂防施設の緊急点検の 立ち入りのお願い

西部総合県民局では、平成24年12月に発生した山梨県の中央自動車道の笹子トンネルの事故を受け、各施設の機能が適切に果たされるよう、緊急点検を実施することとしました。つきましては、砂防設備・地すべり防止施設・急傾斜地崩壊防止施設について、施設の老朽化等の状況を把握するため、各区域内に点検業務を受注した会社が立ち入り、調査を行うこととなります。
ご迷惑をおかけいたしますが、ご理解とご協力をお願いします。
点検業務内容▼砂防設備(砂防堰堤、床固工等)、地すべり防止施設（抑止杭、アンカー等)、急傾斜地崩壊防止施設（擁壁、ストンガード等）の点検、写真撮影、その他
調査予定期間▼平成25年5月～7月
お問い合わせ先▼徳島県西部総合県民局県土整備部（三好）河川砂防担当（☎76-0627）

私は守ります。電波のルール

6月1日から10日は、電波利用環境保護周知啓発強化期間です。暮らしに大切な電波。電波利用環境を不法な電波から守りましょう。電波の利用には、原則、免許が必要です。
お問い合わせ先▼総務省四国総合通信局（☎089-936-5055）

自動車税は納期内に

今年度の自動車税の納期限は5月31日です。納期内に納めてください。領収証書に添付されている納税証明書は、車検（継続検査または構造等変更検査）の際に必要ですから、大切に保管してください。
お問い合わせ先▼東部県税局自動車税庁舎（☎088-641-2323）

ダム放流についてのお願い

今年も出水期を迎え、名頃ダム・祖谷川取水ダム・三縄ダム・松尾川ダムの機器の点検整備などを実施し、ダム管理に万全を期しております。
ダムから放流を始める時や、ダムからの放流量が著しく増加する時などは、下流の皆さま方の安全を守るためサイレンでお知らせいたします。サイレンが鳴った時は川の水が増えますので､河原にいる場合には、ただちに安全な場所（水がこない場所）へ移動してください。
また、家族の方（特にお子様）が川の方へ行っていないか、河原に物を置いていないかなど今一度確認を行って、水による事故や災害の防止に十分ご留意くださいますようお願いいたします。
特に、ダム下流で降雨がない場合でも、ダムの上流流域では強い降雨がある場合や、放流の途中でも、ダムより上流域の降雨状況により急に水かさが増える場合などもありますので十分ご注意ください。
お問い合わせ先▼名頃ダム（☎88-2972)、三縄ダム・松尾川ダム（☎75-2156）

納め忘れはありませんか

5月31日は、固定資産税1期と軽自動車税全期の納期限です。みなさんの暮らしを支える大切な税金です。納期内の納付をお願いします。
お問い合わせ先▼三好市税務課（☎72-7614・7615）

夜間･休日救急医療当番医　6月

受診時間　夜間:17時～23時・休日:9時～23時
お問い合わせ 消防本部 ☎76-5118

1日(土)	三加茂田中病院	三加茂 ☎82-3700
2日(日)	藤内整形外科病院	三加茂 ☎82-3677
3日(月)	さんさん医院	三加茂 ☎82-5410
4日(火)	田岡医院	池田 ☎72-5551
5日(水)	山下医院	三好 ☎79-2005
6日(木)	三加茂田中病院	三加茂 ☎82-3700
7日(金)	安宅循環器内科	池田 ☎72-6300
8日(土)	北條病院	池田 ☎72-0007
9日(日)	三野田中病院	三野 ☎77-2300
10日(月)	上田医院	三好 ☎79-2004
11日(火)	山城診療所	山城 ☎86-3230
12日(水)	三木病院	三野 ☎77-3900
13日(木)	三加茂田中病院	三加茂 ☎82-3700
14日(金)	村山内科	池田 ☎72-2110
15日(土)	藤内整形外科病院	三加茂 ☎82-3677
16日(日)	北條病院	池田 ☎72-0007
17日(月)	三野田中病院	三野 ☎77-2300
18日(火)	岸野医院	三野 ☎77-2001
19日(水)	宮佐医院	池田 ☎72-0149
20日(木)	三加茂田中病院	三加茂 ☎82-3700
21日(金)	松浦医院	三加茂 ☎82-2309
22日(土)	三野田中病院	三野 ☎77-2300
23日(日)	三木病院	三野 ☎77-3900
24日(月)	藤内整形外科病院	三加茂 ☎82-3677
25日(火)	北條病院	池田 ☎72-0007
26日(水)	郷外科内科	池田 ☎74-5779
27日(木)	三加茂田中病院	三加茂 ☎82-3700
28日(金)	川原医院	三加茂 ☎82-2009
29日(土)	三木病院	三野 ☎77-3900
30日(日)	三加茂田中病院	三加茂 ☎82-3700

ご利用にあたってのお願い
救急医療当番医は、夜間や休日にケガや急病になった方のための診療です。急患以外の場合は平日に診察を受けましょう。
当番医は変更になる場合がありますので、事前に電話で確認し、症状等を説明のうえ、受診してください。（健康保険証をご持参ください。）

小児救急医療（夜間18時～翌9時･日曜9時～翌9時）
毎週 火曜･水曜･木曜 ---------- 県立三好病院
火・木曜は救急担当医が対応し、入院を必要とする場合は小児科医を呼び出します。水曜は救急担当医のみで対応します。
毎週 月曜･金曜･土曜･日曜 ---- 半田病院

健康･医療に関するご相談は
みよし市健康相談
医師等が24時間･年中無休で健康･医療等のご相談に応じ､無料でアドバイスをします。
フリーダイヤル 0120-3444-69（みよし市無休）
徳島こども救急電話相談（18時～23時）
受診した方が良いのか､様子をみても大丈夫なのか､看護師や小児科医が電話でアドバイスをします。
プッシュ回線の固定電話や携帯電話からは局番無しの ＃8000
つながらない場合は ☎088-621-2365

真心でご奉仕致します。
35年の実績と信頼
墓石の共栄石材
東みよし町中庄6-4・JR江口駅東すぐ
☎82-1483

催し

三好市戦没者追悼式

三野地区▼5月16日（木）10時
三野公民館2階ホール
西祖谷地区▼5月21日（火）11時
西祖谷総合支所
池田地区▼5月22日（水）10時
池田総合体育館
井川地区▼5月23日（木）10時
井川ふるさと交流センター
東祖谷地区▼5月29日（水）11時
祖谷歴史館伝習ホール

山城地区の追悼式は10月頃の予定です。また、御遺族でお亡くなりになった方や住所変更などがある方は、地域福祉課または各総合支所までご連絡をお願いいたします。

お問い合わせ先▼三好市福祉事務所地域福祉課（☎72-7637）

フットサル 徳島エキシビションマッチ

【F2013プレシーズンマッチ】
名古屋オーシャンズ VS ヴェローダ徳島
日時▼5月26日（日）13時
場所▼三好市池田総合体育館
入場料▼無料（整理券が必要です）
整理券応募方法▼返信用封書を同封し、下記までお申し込みください。
申込先：〒778-0003 三好市池田町サラダ1811（シーモス内）「名古屋オーシャンズを楽しむ会 チケット係」
お問い合わせ先▼名古屋オーシャンズを楽しむ会（☎090-6882-4471）

年に一度、人間ドックで
体のチェックをしてみませんか？
詳しくは、お問い合わせください。
MRI検査・CT検査・胃カメラ（鼻から）できます
乳がん検診・人間ドック・企業健診一般健診
禁煙外来・各種検査
病気を予防、早期発見を!!
医療法人 静可会 三加茂田中病院
TEL 0883-82-3700（代）
http://www.mikamotanakahp.ecnet.jp/
日本医療機能評価機構認定病院

病気の予防と早期発見を。
各種検査・検診受付中です！

第34回博愛まつり

皆さまお誘い合わせのうえ、多数のご来場をお待ちしています。
日時▼5月26日（日）9時45分
場所▼箸蔵近隣公園周辺
内容▼阿波踊り、ブレイクダンス、バルーンアート、福投げなど
お問い合わせ先▼博愛まつり実行委員会（セルプ箸蔵☎72-2291）

新しい仕事スタイルを応援する！ 松本隆博トーク＆ライブ

県西部初のサテライトオフィスとなる「三好ランド」にて、松本隆博氏のトーク＆ライブを開催します。
日時▼6月8日（土）14時
場所▼三好ランド（旧政海旅館）
入場料▼2000円（高校生以下無料）
お問い合わせ先▼（株）あしたのチーム三好ランド（☎03-5439-4851）

「剣山国定公園」指定50周年記念 ぐるっと剣山！交流促進事業

剣山国定公園が、指定50周年を迎えることを契機に、徳島県と関係市町・関係団体が連携し、様々なイベントを実施します。オープニングイベントとして、剣山頂上周辺でセレモニーと、クリーンアップウォークを開催します。（事前申込が必要です）多くの皆様のご参加をお待ちしております。
日時▼6月2日（日）10時30分（受付：9時～見ノ越リフト駐車場）
場所▼剣山 頂上周辺
申込締切▼5月24日（金）
その他▼ゴミ袋・軍手は当日参加者に配布します。雨具・昼食は各自ご持参ください。悪天候の場合は中止。
お申し込み・お問い合わせ先▼徳島県西部総合県民局企画振興部にし阿波振興担当（☎0883-53-2043）

古着を使って利・細工る教室

【夏物ブラウスづくり】
参加費▼500円
日時▼6月12日（水）10時
募集人数▼15名程度
必ず前日までに電話でお申し込みください。昼食をはさみますので、お弁当をご持参ください。
お申し込み・お問い合わせ先▼リサイクルプラザ（☎74-1160）

太陽光発電330棟の実績と信頼
他社と比べて下さい！きっと満足します。させます。
設置費用は発電した電気代でほぼまかなえます。つまり払い続けていたお金の残は収入になります。
4月より全量買取制度 金額が変更になりました。
発電した電気の全量を37.8円/Kwで20年間買取り
今がチャンス！
50Kwの発電システムで（年間約200万円発電）（実際の発電量は、場所・季節・気象によって変わります）10Kw未満は従来通り余剰電力を10年間
無料 シミュレーション・見積り 実施中！
DODEO は EDION に エディオン マナベ 池田店・貞光店
お客様の声を当社ホームページでお聴きください。お知り合いやご近所の家もきっとありますよ
Yahoo! Google で「マナベ電機」検索して下さい。http://www.manabedenki.com
マナベ電機株式会社 エコ事業部
（エコ事業部）三好市池田町シマ713-1 TEL 0883 72-3232

おめでた 〈出生〉 敬称略

【三野】
林 大和（やまと） 太刀野山
（孝志・由和） 三男
谷口 遼希（はるき） 芝生
（直希・真奈） 長男
髙尾 莉々葉（りりは） 太刀野
（純弥・有美） 二女
小原 慶心（けいしん） 太刀野
（雅也・茜） 長男
【池田】
吉川 陽喜（はるき） マチ
（真司・久子） 二男
宮内 琴（こと） トウゲ
（健治・史恵） 二女
倉本 陽向（ひなた） シマ
（健児・智子） 長男
岡田 隆和（りゅうと） 白地
（能明・莉加） 二男
森 優明（ゆあ） 馬路
（健治・宏美） 二女
伊丹 直人（なおと） 州津
（俊介・香織） 長男
有持 尊稀（とき） 州津
（大輝・瑞穂） 二男
【井川】
大西 佑真（ゆうま） 才長谷
（智紀・忍） 長男
【西祖谷】
小林 桜奈（さな） 下吾橋
（一人・留美） 二女

およろこび 〈婚姻〉 敬称略

小笠 主幹 三野
森中 麻衣 美馬市
田岡 広次 三野
松木 友子 美馬市
中内 啓揮 池田
藤田 早耶香 和歌山市
森川 雄介 山城
鈴木 若菜 三野

毎月第4水曜日は三好市チャレンジデー
運動・スポーツをして、健康意識を高め、明るい生活を送りましょう。

三好市の人口

男性	14,003人	（-30人）
女性	15,929人	（-32人）
総数	29,932人	（-62人）
世帯数	13,588戸	（-2戸）

平成25年5月1日現在
（　）内は前月対比

上野 周二 井川
谷藤 愛 東みよし町
中川 達方 井川
瀧本 麻美 池田

おくやみ 〈死亡〉 敬称略

【三野】
西上ツヤノ 87才 太刀野山
金村 武義 90才 太刀野山
田中 夏子 78才 芝生
嵯峨原テルヱ 91才 芝生
林 勝子 98才 芝生
【池田】
竹内 良春 86才 イケミナミ
山下 久子 90才 イケミナミ
矢野 修 95才 イタノ
谷川トシヱ 79才 ウエノ
三角 敷義 74才 サラダ
石堂 正雄 95才 サラダ
石井 仁 89才 シンマチ
内田 武重 92才 シンマチ
五島クニヱ 91才 ハヤシ
上野ハツヱ 89才 ハヤシ
住吉佐知子 83才 マチ
井本 玉枝 87才 ヤマダ
平口 司 81才 馬路
谷 豊博 65才 馬路
西 松藏 80才 佐野
日浦 克良 83才 漆川
久保 幸孝 85才 西山
大西キクヱ 91才 西山
渡邉美佐子 86才 白地
井野川ツル子 90才 白地
峰行千代美 74才 白地
引地 晴美 83才 白地
大下富一郎 79才 松尾
【山城】
西岡 房子 84才 大川持
井川八重子 79才 大川持
内田 政子 90才 上名
岡尾 芳昭 77才 上名
奥大谷百々惠 97才 大谷
胡麻八十惠 91才 大月
中岑 恒美 78才 下川
上田 尚美 45才 白川
伊藤 秀雄 90才 西宇
齊藤 和子 82才 引地
【井川】
阿佐 覚 52才 西井川
土橋 常子 90才 西井川
山下 貢 68才 辻
山口 治 65才 吉岡
下川ミツヱ 96才 井内西
上山 常一 88才 井内東
宮北 和子 77才 島
【東祖谷】
田中チヱ子 88才 阿佐
地平 勝男 64才 栗枝渡
【西祖谷】
岡﨑 長雄 73才 有瀬
稲村 英子 80才 上吾橋

3月26日～4月25日受付分

市報みよし 5 月号 No.87
2013 年5 月10 日発行

編集
三好市役所総務部秘書広報課
〒 778-8501
徳島県三好市池田町シンマチ
1500 番地 2
☎ 0883-72-7646
koho@city.tokushima-miyoshi.lg.jp
http://www.city-miyoshi.jp/

QR コードからアクセス

□ 編集後記

「畑もしたいし、今の家を離れるのは…。歩いて買い物に行っていたので本当に助かります」池田博愛会が取り組みを始めた「障害者が繋ぐ地域の暮らしほっとかない事業」を早速活用した中尾集落の横佐古さんの感想。そこに住む人々の暮らしと心に寄り添って集落を支える絆の力がこの事業の魅力、注文した商品を受け取り雑談する横佐古さんの表情に触れ、そう実感しました。（近）

新緑が色鮮やかになってきました。これから外で活動するのにピッタリの季節を迎えますね。日々の生活も緑に囲まれていますが、こんなに気持ちのいい季節にはやっぱり自然の中で新鮮な空気をたっぷり吸ってリフレッシュしたい！と思います。普段運動する機会がほとんどないため、まずは無理をせずウォーキングなどで自然を散策しに出かけてみたいと思います。（長）

三好市探訪 86歩目

将軍神社

― 三好市西祖谷山村田ノ内 ―

西祖谷山村には、土佐に流された後醍醐天皇の第一皇子尊良親王の妃、加羅宇多姫の伝説が残されており、この伝説の背景の一つとして将軍神社があります。

加羅宇多姫は尊良親王に逢うため、四国の地に上陸し、吉野川を遡上して池田町松尾を経て中津山を登り、ここ祖谷田ノ内の将軍神社に降りてきたと伝えられています。

将軍神社は県道 32 号線から三好市西祖谷総合支所を過ぎ、旧西祖谷中学校の手前を右に曲がり約 4.5 キロ登ったところにあります。神社の鳥居をくぐると、約 160 段もの歩幅の狭い急な石積みの参道が続いており、境内は中津山への登山口にもなっています。