

始めよう 市民主役の まちづくり

# 市報 みよし

# 2

Feb.2015  
No.108



熱戦が繰り広げられた第11回雪合戦四国大会(22Pに掲載)

## 今月の主な内容

- 市長との対話集会 …………… 5P
- 幼稚園保育料などを改正しました …… 6P
- 集落支援員を募集します …………… 12P
- 生涯学習自主講座のご案内 …………… 14P
- 情報ひろば …………… 24P

TOP

これだけは準備しておきましょう

## 災害に対するご家庭での備え



MIYOSHI CITY PUBLIC INFORMATION

# 災害に対するご家庭での備え

—これだけは準備しておきましょう—

## 雪害の経緯

平成26年12月5日、未明から降り出した雪は、池田町佐野から井川町腕山を結ぶ地域を中心に局地的に積もり、山間部では50cmを超える積雪となりました。今回の雪質は、水分量が多く樹木に着雪し、その重みで多数の倒木が発生。電線を切断したり道路を塞いだりしたため、いたる所で停電となり通行ができなくなりました。

このことにより、除雪作業も思うように進まず山間部の広範囲で集落が孤立状態になりました。大雪から5日目の12月10日、市道の除雪、倒木の除去により全ての孤立が解消しました。

今回の大雪に際して、孤立した地域の皆さまには、大変厳しい

生活を余儀なくされた状況で

忍耐強く頑張って生活を送られ、復旧作業に向けてのご理解とご協力をいただきありがとうございます。長期間に渡る孤立や停電の中で人的被害がなかったことは、皆さまの日頃の備えや地域での協力（自助・共助）の賜物と考えます。これを教訓に、日頃の備えの重要さを今まで以上に啓発していきたいと考えています。

また、今回の市の雪害対応で市民の皆さまや市議会議員各位、報道機関や関係機関の方々から多くのご指摘をいただきました。今回の災害の経験を教訓とし「迅速な災害対応」に結びつくよう災害対策も見直してまいりますので、市民の皆さま、

関係者の皆さまのご理解、ご協力をお願いいたします。

## 十分ですか？

### 食料・飲料などの備蓄

電気やガス、水道などのライフラインが止まった場合に備えて、普段から飲料水や非常食などを備蓄しておきましょう。

### 【食料・飲料・生活必需品など備蓄の例】

- 人数分用意しましょう
- 飲料水 3日分（1人1日3リットルが目安）
- 非常食 3日分の食料として、ご飯（アルファ米など）、ビスケット、板チョコ、乾パンなど
- トイレレットペーパー、ティッシュ



シユペーパー・マッチ、ろうそく・カセットコンロ・停電時でも使用できるストーブなど

※非常に広い地域に甚大な被害が及ぶ可能性のある南海トラフ巨大地震では、「1週間分以上」の備蓄が望ましいとの指摘もあります。  
※飲料水とは別に、トイレに水を流したりするための生活用水も必要です。日頃から、水道水を入れたポリタンクを用意する、お風呂の水をいつも張っておくなどの備えをしておきましょう。



## 消防団出初式で防火の誓い新たに

三好市消防団出初式が1月11日、池田総合体育館で開催され、市内54分団820人が参加しました。式典では、黒川征一市長が「雪害時の過酷な状況の中、安否確認や避難誘導、障壁となる大雪の除雪や倒木の除去作業による生活道の復旧など、数々の活動にご尽力いただきお礼を申し上げます。消防団の皆さまの活動がより強固に、より安全に行えるよう消防団装備の充実を図ってまいります」とあいさつし、黒川吉則連合消防団長が「地域住民の生命を守るため、迅速かつ的確に対応できるよう日頃から緊張感を持って任務にあたってほしい」などと訓示。その後、県知事表彰をはじめ、県消防協会長表彰や消防団長表彰などが行われ、功労者に賞状が贈られました。式典の最後には万歳と火の用心を三唱し、消防団員らは地域の防火防災活動への誓いを新たにしました。

また、池田町消防団第1分団が諏訪公園（池田町ウエノ）で、約110年の伝統を持つという「たる回し」を披露。防火ずきんと法被に身を包んだ団員6人が3人ずつ二手に分かれて同時に放水すると、縄で縛った2つのたるが豪快に回りながら立ち上がりました。華麗なたる回しの技に見物客から盛んな歓声と拍手が送られました。



## 決まっていますか？

### ご家族同士の安否確認方法

別々の場所にいるときに災害が発生した場合でもお互いの安否を確認できるよう、日頃から安否確認の方法や集合場所などを、事前に話し合っておきましょう。

災害時には、携帯電話の回線がつかなくなり、連絡がとれない場合もあります。その際には、次のサービスを利用しましょう。

### □ 災害用伝言ダイヤル

「1717」をダイヤルし、利用ガイダンスに従って、伝言の録音・再生を行ってください。提供の開始については、状況に応じてNTTが設定し、テレビ・ラジオ・インターネットなどを通じて皆さまにお知らせします。

体験利用日▽毎月1日、15日0時から24時

### 【お問い合わせ先】

三好市役所危機管理課  
電話 72・7625



# 平成 26 年 12 月の大雪による 倒木の取り扱いについて (お知らせ)

平成26年12月5日から6日の降雪により発生した多数の倒木により、三好市が管理する道路などの通行止めが発生しました。市では、道路法に基づき、道路機能の回復のため緊急的な措置として道路管理上必要な倒木の処理(道路管理上必要と認められた範囲の倒木の伐採および運搬)を実施いたしました。

その際、道路の通行確保・安否確認・孤立地区解消に緊急を要したため、所有者の調査、確認、交渉を行わずに倒木を処理し、現在は仮置きしてあります。この、仮置きしている倒木の今後の取り扱いについて、所有者の皆さまにお知らせいたします。

平成27年4月末日まで保管を致します。その後三好市において、処分を行いたいと考えておりますが、所有者の方で「三好市において処分することに異議のない方」また「保管期限までに連絡がない方」が所有している倒木については、三好市において有効的な活用を検討し適切に処分いたします。この場合、所有者の方には経費の請求は致しません。

この件に関する問い合わせは三好市役所建設部管理課または河川担当(河川) 電話 76・0627

## 「活用ください」

### 「ビニールハウス」の雪害防止対策

積雪に対する「ビニールハウスの強度を高めるための対策

□「中柱」の設置による補強



パイプや木材、竹などを「中柱」として3〜4m間隔に設置し、上からの重みにたえるよう補強を行います。「中柱」の土台には、板やブロックなどを敷き、土中への沈み込みをなくします。竹を「中柱」として使用する場合は、直径10〜12cmのものを用いましょう。

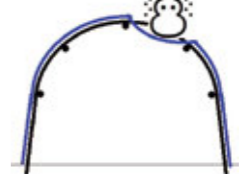

積雪時の作業は、いろいろと危険を伴いますので、安全性を十分確保するとともに、あらかじめ気象情報を活用して、事前に対策を行っておくことが重要になります。想定外の大雪により、ハウスが倒壊する危険がある場合には、絶対に施設内に入らないようにしましょう。また、災害に備え、「園芸施設共済」には、必ず加入しておきましょう。

積雪前に、被覆資材が「びん」と張れているか確認し、たるみがある場合には、「ビニベトスプリング」や「マイカ線」を締め直しておきましょう。

※3m間隔に「中柱」を設置すると耐雪性は25kg/m向上します。

□「水平ばり」の設置による補強

ビニールハウスの内側にパイプ、木材竹、ワイヤー、番線を用いて「水平ばり」を設置し、ハウスが外側方へへたがるのを防止し、耐雪性を高めましょう。番線を利用する場合には、太さ

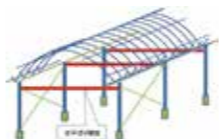

【お問い合わせ先】  
三好市役所 建設部管理課  
電話 72・7681  
三好市役所 建設部工務課  
電話 72・7623  
西部総合県民局県土整備部(三好庁舎) 予防保全管理担当(道路)  
電話 76・0636  
河川担当(河川)  
電話 76・0627



## 市長との対話集会

阿波池田商工会議所  
会頭 丸浦世造 さん  
商工業の改善発達、社会福祉の増進のため公益的な法人として、1951年設立。

対話集会のテーマは「人口減少社会を克服し希望ある地方創生へ」。少子高齢化に伴う人口減少や地域経済の疲弊などの課題を克服するため、将来のまちづくりの方向性について話し合いました。丸浦会頭と黒川市長の対話の一部を要約して掲載します。



## キラリと光る「そのの郷」創生に向けて

### 地方創生は地域の誇りの再生

市長 国立社会保障・人口問題研究所は25年後の2040年の三好市人口を約1万3700人と推計し、さらに三好市を含む896の市町村に消滅の可能性があると報告もあります。これを受けて、市職員による人口減少・少子高齢化対策プロジェクト会議を設けました。今後は市内のあらゆる団体の皆さんと意見交換しながら実現を共有し、地方創生に取り組んでいきたいと考えています。

丸浦会頭 地方創生はやはり人口減少対策に焦点を当てざるを得ません。人口減少に歯止めをかけるためには、高齢者に元気で働いてもらうこと。若い世代に次世代を担う子どもを増やしてもらうこと。さらに定住・移住促進や交流人口の増加などがあり、まちづくりのキーワードを「すみやすい」「元気で働ける」「子育てがしやすい」「生きがいを見いだせる」ことの4つに整理することができます。ちよつとした仕掛けで効果が出る余地は各方面に存在しており、市内にはここ数年で「キラリ」と光る成果

も出始めていると思います。市民が希望を持てる機運が大事であり、地方創生とは地域の誇りの再生とも言えます。

### チャレンジで三好市ファンを

市長 大歩危など、にし阿波観光圏が国内外から注目されています。地域で使えるプレミアム商品券といった官民一体でやれば大きく前進する取り組みもあれば、ゆつくり進むべき取り組みもあります。限られた財源の中で、必要なところに知恵と予算を投入して果敢にチャレンジしていきます。さらに、田舎暮らしやU・I・Jターン(進出・支援、健康寿命を延ばし、誰もが住み慣れた場所で安心して健康に暮らせる「健康」づくり条例の制定などを進めたいと考えています。子育て世代や高齢者が暮らしやすい住環境の整備もこれからの課題です。

丸浦会頭 三好市ファンをつくれれば移住者や交流人口の増加につながると思っています。「こんなによい制度や資源が三好市にはある」と自信を持って言えるような取り組みが必要です。市長 市内には「四国酒まつり」や「ツールドにし阿波」、「妖

怪まつり」といった特色あるイベントが数多く開かれており、徳島県内でもナンバーワンだと思います。全国市長会の専門部会などにも参加して、国への提言やPRを行っています。

### 官民協働のまちづくりへ

市長 人口が増えてうまくいっている自治体は、職員が地域に精通し、住民との対話が上手です。また、石破地方創生担当大臣は、産官学金労(産業界・行政・学校・金融機関・労働団体)や住民が主体的にまちづくりに参画することが重要と言っています。

丸浦会頭 一番いけないのは行政まかせです。官と民が情報を共有し、一緒に政策を検証し改善点を提案するなど、時にぶつかりながら双方向性になるような取り組みをしていきたいと思ひます。市長 歴史的に見ても今回の地方創生は今やらねばいけないと強く感じています。やるしかない。官民挙げてはまさにこ

のことはないでしょうか。丸浦会頭 今後は意見交換を重ねながら、官と民が方向性を合わせてお互いを補完し合い、具体性のある話を継続していただけたらと思います。知恵を出し合っと思っています。今日はありがとうございました。市長 はい。こちらこそありがとうございました。

当日は、同会議所の総務・企画委員会などの皆さまから、市のPR強化・市プロジェクト会議との連携・先進自治体の研究推進・ふるさと納税制度の拡充・地元出身人材の活用についてなど貴重なご提言をいただきました。



(注)U・I・Jターンとは、都市部から地方へ移住する現象の総称。Uターンは出身地に、Jターンは出身地の近くの地方に、Iターンは出身地以外の地方へ移住すること。

【お問い合わせ先】  
三好市役所秘書広報課  
電話 72・7646

# 保育料の規定が年額になりました

平成27年4月からの「子ども子育て支援新制度」実施に伴い、三好市幼稚園保育料(左図参照)などが改正されました。

期休業中に、在園する幼児で希望するご家庭には、8時から18時まで池田幼稚園で「預かり保育」を実施しています。なお、給食費とおやつ代は別集金になります。

※長期休業期間

## 幼稚園保育時間と保育料について

【市内全幼稚園の通常保育時間】  
月～金曜日 8時～13時30分  
(土・日・祝祭日を除く)

【午後保育時間(3園のみ)】  
13時30分から18時まで

池田町内3カ所の幼稚園(池田・三縄・箸蔵)では、午後保育を実施しています。

【長期休業中預かり保育】  
池田町内3カ所の幼稚園では、長

・夏休み 7月21日～8月26日  
・冬休み 12月24日～1月6日  
・春休み 3月25日～3月30日  
4月2日～4月6日

【入園申込方法】

入園希望の方は、入園願書が各園および三好市教育委員会にありますのでお申し込みください。

【保育料の軽減措置】

次に該当するご家庭は、保育料の保護者負担軽減措置が行われます。

□生活保護世帯

□市民税非課税世帯

□市民税均等割のみ課税世帯

□18歳未満の子どもがいる家庭で第2子

□18歳未満の子どもがいる家庭で第3子以降の子

□ひとり親家庭(母子および父子並びに寡婦福祉法に規定する)

□障がい児のいる家庭(身体障害者手帳・療育手帳など有する方がいる家庭)

【保育料の軽減申請方法】

入園・進級する子どもさんのご家庭から「幼稚園保育料等認定申請書」と軽減措置に必要な書類を提出していただき、三好市で認定されると保育料が軽減されます。

## 幼稚園保育料一覧

(別表1) 平成27年度幼稚園保育料等一覧(単位:円)

階層	区分	通常の保育料	預かり保育料		計
			午後保育料	長期休業中保育料	
第1階層	生活保護世帯	0	0	0	0
第2階層	市民税非課税世帯	15,000	30,000	9,000	54,000
第3階層	市民税均等割のみ課税世帯	30,000	60,000	18,000	108,000
第4階層	市民税所得割課税世帯	50,000	100,000	30,000	180,000

- ① 18歳未満の子どもがいる世帯で第2子の場合は、上記の料金が半額となります。
- ② 18歳未満の子どもがいる世帯で第3子以降の場合は、上記の料金が無料となります。
- ③ ひとり親家庭(母子および父子並びに寡婦福祉法に規定する)および障がい児のいる家庭(身体障害者手帳・療育手帳などを有する方がいる)は、下記(別表2)のとおりです。

(別表2) ひとり親家庭および障がい児のいる家庭の幼稚園保育料等一覧(単位:円)

階層	区分	通常の保育料	預かり保育料		計
			午後保育料	長期休業中保育料	
第1階層	生活保護世帯	0	0	0	0
第2階層	市民税非課税世帯	0	0	0	0
第3階層	市民税均等割のみ課税世帯	15,000	30,000	9,000	54,000
第4階層	市民税所得割課税世帯	30,000	60,000	18,000	108,000

### □平成26年度までとの比較

- ① 幼稚園保育料が年額 55,000円から 50,000円に 5,000円減額となります。
- ② 午後保育料が、年額 110,000円から 100,000円に 10,000円減額となります。
- ③ 生活保護世帯の保育料などがすべて無料となります。
- ④ 市民税非課税世帯は3割に、市民税均等割り課税世帯は6割に減額となります。
- ⑤ 18歳未満の子どもで第2子の場合が半額、第3子以降が無料となります。
- ⑥ ひとり親家庭および障がい児のいる家庭は、階層区分が一区分減額となります。

お問い合わせ先  
**三好市教育委員会 学校教育課**  
 電話 72-3555・ファックス 72-7430  
 gakkoukyouiku@city.tokushima-miyoshi.lg.jp



# 学生用の被保険者証



## 国保加入者が大学などに進学・卒業するとき、必ず届出を

三好市の国保加入者が大学や短大、専門学校などへ進学するため三好市から転出する場合、学生用の被保険者証を交付します。また、卒業するときにも、新たに学生用の被保険者証の交付や返還手続きが必要です。対象となる方は、別表のとおり必要なものをご持参の上、本庁1階7番窓口（保険医務課国保係）もしくは各総合支所までお越しください。

【お問い合わせ先】三好市役所保険医務課（電話 72-7613）

### ■必要な手続き

**平成27年4月から新しく進学する方**▼国保加入者が大学や短大、専門学校などへ進学により三好市から転出する場合は、学生用の被保険者証の交付手続きが必要です。

転出により住所は三好市外に置くこととなりますが、学生用の被保険者証の交付手続きをすることで、国保の資格は転出前に所属していた世帯の国保加入者として取り扱いますので、転出先の市区町村で新たに国保に加入する必要はありません。国保税も、転出前に所属していた世帯の世帯主に対して、これまでどおり課税されます。

**現在学生の方**▼現在、学生用の被保険者証をお持ちの方は、平成27年4月以降も学生であることが確認できるもの（在学証明書または学生証の写し）を提出してください。

**卒業する方**▼学生用の被保険者証の返還手続きが必要です。

### ■手続きに必要な物

	こんなとき	持参するもの
<b>進学する方</b>	国保加入者が進学により転出するとき (例：4月から大学などに入学するため3月に転出届を提出するとき)	・印鑑（朱肉を必要とする認印） ・進学する方の国保の被保険者証 ・合格通知などの入学の事実が確認できる書類（ただし、入学後に在学証明書または学生証の写しを提出していただきます）
<b>現在学生の方</b>	学生用の被保険者証が交付されている国保加入者が、4月以降も引き続き学生するとき	・印鑑（朱肉を必要とする認印） ・学生用の被保険者証 ・在学証明書または学生証の写し
<b>卒業する方</b>	卒業後、会社などに就職し、新たに社会保険の被保険者になったとき	・印鑑（朱肉を必要とする認印） ・学生用の被保険者証 ・新しく加入した社会保険の保険証
	卒業後、三好市に住所を戻してそのまま国保を使うとき	・印鑑（朱肉を必要とする認印） ・学生用の被保険者証 ・年金手帳
	卒業後、三好市に住所は戻さずに現住所地で国保に加入するとき	・印鑑（朱肉を必要とする認印） ・学生用の被保険者証

# マイナンバー制度

（社会保障・税番号制度）



マイナンバー  
広報キャラクター  
「マイナちゃん」

## 平成27年10月からマイナンバーを通知します

平成25年5月に「行政手続きにおける特定の個人を識別するための番号の利用等に関する法律」が成立し、マイナンバー制度（社会保障・税番号制度）が導入されることになりました。

マイナンバー制度とは、国民一人一人にマイナンバーを付番し、行政の効率化や国民の利便性向上を図るための制度です。

マイナンバーは、平成28年1月から、社会保障、税、災害対策の行政手続きで利用します。

### マイナンバーの通知 あなたは届きますか？

マイナンバーの通知において、アパートなどにお住まいの方の住民票の住所が正しく記載されていないと、通知が届かない可能性があるため、適切な記載が必要になります。

三好市では、アパートなどにお住まいの方の転入・転居などの住所異動の際には、住民票の住所に方書（注）を記載していますが、以前よりお住まいの方の中には、方書が記載されていない方もおられます。方書を記載するには窓口での手続きが必要となります。

制度施行に向けて、確実に通知が届きますようご協力をお願いいたします。

#### 市営住宅にお住まいの方について

方書の統一のため、変更が必要な方に個別に通知いたします。記載内容に誤りがないかご確認をお願いします。

（注）方書とは、団地・アパート名と部屋番号のことです。

【お問い合わせ先】  
三好市役所市民課（電話 72-7609）

**Q** マイナンバーって、何？

マイナンバーは、住民票を有する全ての方に1人1つずつ割り当てられる12桁の番号です。社会保障、税、災害対策の分野で効率的に情報を管理し、複数の機関に存在する個人の情報が同一人の情報であることを確認するために活用されるものです。

**Q** マイナンバーは何のために導入されるの？

マイナンバーに期待される効果としては、次の3つがあげられます。

① 手続きが正確で早く

（行政の効率化）

行政機関や地方公共団体など

できざまな情報の照合や入力などに要している時間や労力が大幅に削減されるとともに、より正確に行えるようになります。

② 面倒な手続きが簡単に

（市民の利便性の向上）

添付書類の削減など、行政手続きが簡素化され、負担が軽減されます。また、情報提供等記録開示システムによる情報の確認や提供などのサービスを利用できます。

③ 給付金などの不正受給の防止

（公平・公正な社会の実現）

所得や他の行政サービスの受給状況を把握しやすくなり、脱税や不正受給などを防止するとともに、本当に困っている方にきめ細かな支援を行います。

**Q** マイナンバーはどのように通知されるの？

平成27年10月に、住民票に登録されている住所あてにマイナンバーが記載された「通知カード」を市民の皆さまに送付します。住民票の住所と異なるところに住まわれている方はご注意ください。

■マイナンバーは一生使うものです。大切に管理してください。

【マイナンバー制度お問い合わせ先】  
マイナンバーコールセンター  
電話 0570・20・0178  
平日9時30分～17時30分（土日祝日・年末年始を除く）  
マイナンバーのホームページ  
<http://www.cas.go.jp/jp/seisaku/bangoseido/>

# 市営住宅入居者募集

入居を希望される方は必要書類をご持参の上、お申し込みください（郵送不可）。

## ■ 公募抽選により入居決定する住宅

【申込期限：2月27日（金）17時15分】

住宅名	所在地	戸数	単身可	区分	築年度
井川中村南A団地	タクミ田	1		公	H4
池田州津B団地	州津	1		公	S55

## ■ 随時入居（申し込み）ができる住宅

【申し込み先着順により入居決定】

住宅名	所在地	戸数	単身可	区分	築年度
池田新山団地I棟	シンヤマ	1	×	公	S57
池田中西B団地	中西	2	○	公	S48
池田中西C団地	中西	2	○	公	S50
西祖谷一宇団地	一宇	5	○	公	S60
西祖谷一宇第2団地	一宇	1	○	公	H8
西祖谷西岡団地	西岡	1	○	特	S62
西祖谷第2西岡団地	西岡	3	○	公	H4
西祖谷榎団地	榎	5	○	公	S53
西祖谷秘境ふるさと団地	一宇	17	○	貸	H13
東祖谷名頃団地	菅生	2	○	公	S53
東祖谷落合2団地	落合	2	○	公	S53

公=公営住宅 特=特定公共賃貸住宅 貸=貸付住宅  
市営住宅募集情報は市ホームページにも掲載しています

## ■ お申し込みできる方

- ① 現在、同居か同居しようとする親族がある方
- ② 現に住宅に困っていることが明らかの方
- ③ 税金・水道・保育料等の公共料金を滞納していない方
- ④ 所得が所定の基準に該当する方
- ⑤ 申込者または同居親族が暴力団員でない方

## ■ 公営住宅の所得基準

入居世帯の所得合計が月額15万8千円以下であること。ただし次の場合は所得合計が月額21万4千円以下であれば入居可能です。

- ① 高齢者世帯（入居申込者が60歳以上で同居しようとする親族全員が18歳未満または60歳以上）
- ② 障害者世帯（入居者または同居者が、障害者・戦傷病者・被爆者・引揚者等）
- ③ 子育て世帯（同居者に義務教育就学中の子どもがいる世帯）

## ■ 特定公共賃貸住宅の所得基準

入居世帯の所得合計が月額15万8千円以上48万7千円以下（前記の所得基準に当てはまらない方でも入居可能な場合がありますので、お問い合わせください）

## ■ 貸付住宅の所得基準

入居世帯の所得基準なし

## ■ お申し込み・お問い合わせ先

池田地区	三好市管理課	（電話 72-7681）
三野地区	三野総合支所	（電話 77-4804）
井川地区	井川総合支所	（電話 78-5001）
山城地区	山城総合支所	（電話 86-1111）
西祖谷地区	西祖谷総合支所	（電話 87-2273）
東祖谷地区	東祖谷総合支所	（電話 88-2896）

# ケーブルテレビの「デジアナ変換」が平成27年2月16日に終了します

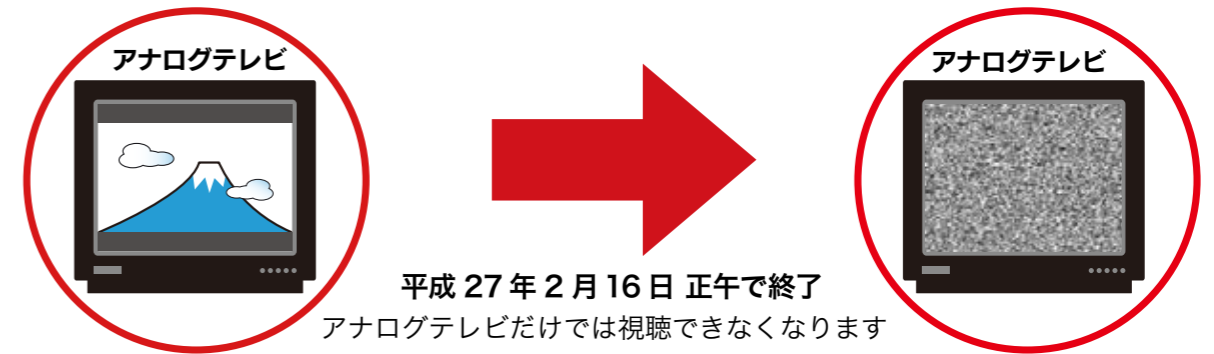

引き続き地上デジタル放送をご覧いただくために、地デジの準備をお願いします。

## ◆ デジアナ変換サービス終了後も引き続きアナログテレビで視聴するには？

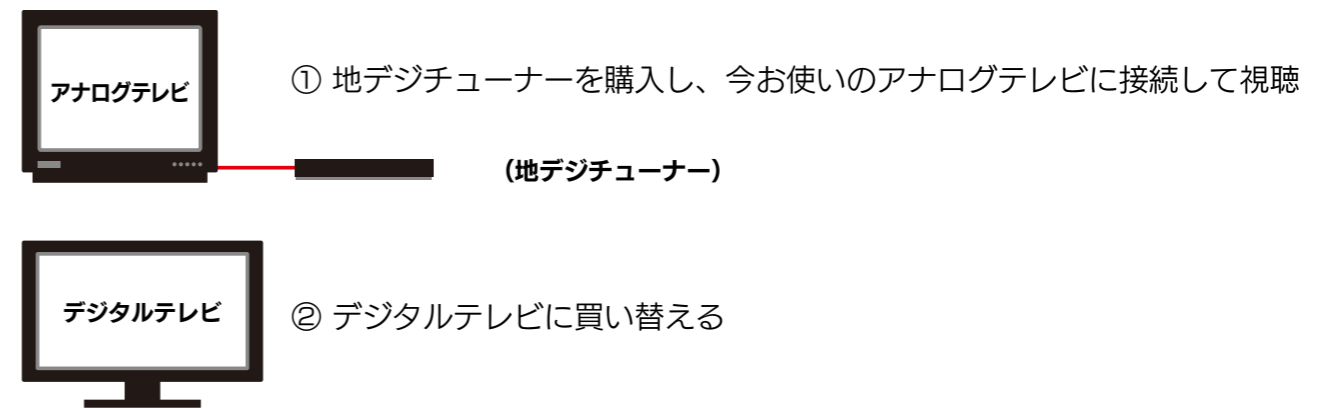

① 地デジチューナーを購入し、今お使いのアナログテレビに接続して視聴

（地デジチューナー）

② デジタルテレビに買い替える

【お問い合わせ先】 三好市役所情報政策課（電話 72-7641）  
株式会社池田ケーブルネットワーク（電話 72-3399）

## こころの健康づくり教室を開催します

お気軽にご参加ください。参加された方には、健康グッズを進呈いたします。

### 【日時・内容】

3月13日（金）13時30分～15時	3月18日（水）13時30分～15時30分
「こころを癒す～音楽療法体験～」 講師：音楽療法士 蔭山智穂氏	「こころの健康を保つために～うつ病の理解と対応～」 講師：秋田会理事長 精神科医 秋田清実氏 健康チェック、ストレスチェック、骨密度測定など

【場所】 三好市保健センター

【申込締切】 3月6日（金）

【お申し込み・お問い合わせ先】 三好市役所健康づくり課（☎ 72-6767）

## 3月は自殺対策強化月間です

大切ないのちを守るために私たちができることは、「気づき」「傾聴」「つなぎ」「見守り」です。一人一人が悩んでいる人に気づき、声をかけ、耳を傾け、寄り添う見守りが大切です。そして早めに相談しましょう。

【相談先】 三好保健所（☎ 72-1123）、三好市保健センター（☎ 72-6767）、いのちの希望（☎ 76-0444）

## 平成28年 三好市成人式



皆さま方からいただいたアンケートの結果をふまえ、来年度の成人式の開催が次のように決定しました。なお、平成28年の成人式の案内は10月初旬に改めて、送付いたします。

【日 時】 平成28年 1月3日（日）

式典：13時～（開場：12時）

【場 所】 三好市池田総合体育館

### 【お問い合わせ先】

三好市教育委員会生涯学習・スポーツ振興課  
（電話 72-3900）



【お詫びと訂正】 先月号の8.9ページに掲載しました成人式の記事の中で誤りがありましたのでお詫びして訂正いたします。大変申し訳ございませんでした。正しくは次のとおりです。【誤】古地伸次さん（池田）【正】古地伸次さん（井川）

池田給食センターおよび井川・山城の共同調理場を統廃合  
三好市学校給食センター起工式

お問い合わせ先  
三好市教育委員会学校教育課  
(電話72-3555)



起工式



建設地



完成予想図

【三好市学校給食センター】  
所在地 池田町州津  
平成28年4月から給食を提供

三好市学校給食センターの起工式が1月22日、池田町州津の建設地で行われ、新居政昭副市長をはじめ関係者が集まり、工事の安全を祈願しました。

新給食センターは、老朽化した池田給食センターおよび井川・山城の共同調理場を統合し建設。鉄骨造2階建て、延べ1540平方メートルで、総事業費約7億3000万円。

1階は作業工程ごとに細かく区切られた調理室や食物アレルギーに対応できる調理室などを整備。2階には食育教室などが開ける調理室兼会議室や調理過程を実際に見ることが出来る見学スペースなどを備えています。12月完成、平成28年4月稼働を予定しており、幼稚園8園、小学校10校、中学校3校の合計21校に給食を提供します。

今後、新給食センターでは、旬の地元産食材を活用した伝統的な郷土料理の提供や市独自の食文化も継承できる地域の食育の拠点施設としてさらなる貢献が期待されます。

おおひるめ  
大日靈神社 本殿と拝殿  
国の登録有形文化財に登録

お問い合わせ先  
三好市教育委員会文化財課  
(電話72-3910)



伝達式



大日靈神社 本殿



大日靈神社 拝殿

【大日靈神社 本殿・拝殿】  
所在地 山城町光兼  
明治31年建立

大日靈神社の本殿と拝殿の2棟が近代和風建築(注)による貴重な建造物として評価され、平成26年12月19日付けで国の登録有形文化財に登録されました。

1月29日には、文部科学大臣から贈られた登録証と登録プレートが倉本教育長より地元へ伝達されました。

本殿は、木造平屋建て、銅板葺の二間社流造で1898(明治31)年の建築です。建物の随所に龍や虎、人物など動植物が浮き彫りと呼ばれる高い彫刻技法で立体的に飾られるなど見応えがあります。

拝殿は、木造平屋建て、銅板葺の入母屋造で、本殿と同じ建築年です。建物の向拝虹梁に巻き付く龍を表現するなど、本殿と同様に凝った彫刻が随所に見られます。

市内の国登録有形文化財は、これで10件となりました。

(注) 近代和風建築とは、日本の伝統的建築技法・様式を継承し、明治から昭和20年代にかけて建てられた建造物のこと

地域を支える  
集落支援員を募集します

集落巡回を通じて地域の実情や課題を把握し、地域の皆さまと共に集落の活力の維持向上を図るほか、集落の自立に向けた各種施策を推進する集落支援員を募集します。



- 【募集人数】 次の地域を担当される方を、合計5人募集します。
- |         |    |
|---------|----|
| 西祖谷山村地区 | 1人 |
| 山城町地区   | 1人 |
| 池田町地区   | 2人 |
| 三野町地区   | 1人 |
- 【業務内容】 地域の实情に对应し、主に次の業務に従事していただきます。
- ① 集落の巡回、状況把握、課題分析および解決
  - ② 地域団体等との協議、話合いの場づくり
  - ③ 市民と行政との連絡調整や総合支所業務の補完
  - ④ 地域活力の維持および集落の活性化
  - ⑤ 災害など有事の際の協力支援
  - ⑥ 空き家調査等と活用交渉
  - ⑦ 移住・定住支援
  - ⑧ 集落支援包括事業の周知、取り次ぎ
  - ⑨ ①～⑧に定めるもののほか、目的達成のために必要と認めるもの
- 【募集対象】 次の条件をすべて満たす方とします。
- ① 年齢性別を問いません。
  - ② 地域の実情に精通し、地域づくりへの関心の高い方。

- ③ 市民と協力しながら、集落を元気にするために意欲的に行動できる方。
  - ④ 心身ともに健康で誠実に業務を行うことができる方。
  - ⑤ 普通自動車免許を有している方。
  - ⑥ パソコン(ワード、エクセル、メールなど)の一般的な操作ができる方。
- 【勤務時間】 週31時間程度
- 【雇用形態・期間】 市の嘱託職員として採用。平成27年4月1日から平成28年3月31日まで。最長3年まで再任あり。
- 【賃金等】 月額180000円、三好市の嘱託職員となり社会保険(健康保険・厚生年金・雇用保険)に加入します。
- 【休日】 土曜日、日曜日、国民の祝日、12月29日～1月3日までの間
- 【応募方法】 三好市集落支援員応募用紙(様式1)および活動目標(様式2)に記入し、写真添付の上、次の応募先まで送付ください。
- なお、職務の経歴については詳細にご記入願います。書ききれない場合は、任意の別紙にて作成し、添付してください。応募用紙などは市ホームページよりダウンロードしていただくか、地域振興課までご連絡いただければ郵送いたします。
- 【審査方法・日程】 書類選考および面接
- 一次選考(書面) 3月上旬
- 二次選考(面接) 3月中旬
- 決定通知(送付) 3月下旬
- 【募集期限】 平成27年2月27日(金)まで
- お問い合わせ・応募先  
〒778-8501 徳島県三好市池田町シンマチ1500-2  
三好市役所企画財政部地域振興課  
電話72-7649 FAX72-7202

# 生涯学習 自主講座の ご案内

生涯学習は、現代社会に生きる人々の必須科目です。しかし誰かから強制されて行うものではなく、私たち市民一人一人が主人公として、自発的・主体的に進めていくものです。

## 自主講座に 参加しよう

三好市では、多くの市民が生涯にわたって学習意欲を持ち、その学習の成果を地域や社会に活かすことができる各種講座を毎年開講しています。その他に受講者自らが運営する生涯学習自主講座が行われています。

座は下記のとおり開講予定ですので、地域のコミュニティ交流の場として大いに活用しましょう。友達を作るきっかけにもなりますので、ぜひチャレンジしてみませんか。

## 自主講座の申込方法

平成27年度生涯学習自主講座は、平成27年4月から平成28年2月まで開講予定です。市内在住の方または市内在勤者であれば、どなたでも参加できますので、講座への参加希望がありましたら、本年3月20日までに各講座の代表者までお申し込みください。

※三好市主催の生涯学習講座については、市報3月・4月号にてお知らせする予定です。

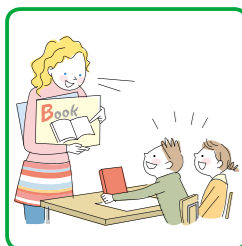

### 三野公民館

**ヨーガ**  
毎月2回  
13:00～  
三野公民館  
☎090-5539-4530  
黒坂  
講師：黒坂早苗

**詩吟**  
毎週木曜日  
13:30～  
三野公民館  
☎77-2796 川口  
講師：上野清

**健康フラダンス**  
毎月2回  
13:00～  
三野公民館  
☎77-3216 郷田  
講師：土井逸子

**英会話**  
毎週水曜日  
19:00～  
三野公民館  
☎77-2030 鈴木  
講師：リカルド フランコ

**短歌**  
毎月1回  
10:00～  
三野公民館  
☎77-2677 宮本  
講師：佐藤恵子

**水彩画**  
第2・4土曜日  
14:00～  
三野公民館  
☎77-2030 鈴木  
講師：芳本武一

**カラダづくり**  
毎月1回  
19:00～  
三野公民館  
☎090-3786-8173  
大北  
講師：白石祐介

**オカリナ**  
第1・2・3火曜日  
19:00～  
三野公民館  
☎77-2209 新居  
講師：森見美子

### 山城公民館

**英会話(こども初級)**  
毎週火曜日  
17:30～  
山城公民館  
☎86-1135 山城公民館  
講師：武川裕美

**英会話(おとな初級)**  
毎週水曜日  
18:30～  
山城公民館  
☎86-1135 山城公民館  
講師：ジェフ・ショルツ

**英会話(おとな中級)**  
毎週水曜日  
19:40～  
山城公民館  
☎86-1135 山城公民館  
講師：ジェフ・ショルツ

**詩吟**  
毎週木曜日  
19:00～  
山城公民館  
☎86-1533 東  
講師：西森利子  
東官平

**絵てがみ**  
第1土曜日  
13:00～  
山城公民館  
☎72-2339 中津  
講師：曾我部富子

**料理**  
第2金曜日  
10:00～  
井川母子センター  
☎78-2038 名西  
講師：大西善子

**パッチワーク**  
第1・3月曜日  
10:00～  
井川公民館  
☎78-2473 田岡  
講師：仁田和子

**こすもす俳句**  
第2木曜日  
12:30～  
井川公民館  
☎78-3220 阿佐  
講師：早川通子

**西井川太極拳**  
毎月3回  
13:30～  
なでしこ館  
☎78-3665 笠井  
講師：矢川愛子

**里川俳句**  
第2水曜日  
13:00～  
井川公民館  
☎78-2810 西岡  
講師：西岡嘉計

**井川太極拳**  
毎週水曜日  
20:00～  
井川公民館  
☎78-3318 大西  
講師：大西静枝

**井川短歌会**  
毎月2回  
13:00～  
白寿荘  
☎78-3699 近藤  
講師：近藤茂

**チアフルエアロビクス**  
第1日曜日  
19:30～  
基幹集落センター  
☎78-3714 浦土井  
講師：土井逸子

**源氏物語を読む会**  
第3金曜日  
10:00～  
井川公民館  
☎78-2281 吉岡  
講師：佐藤恵子

**かな書道**  
第1・3木曜日  
10:00～  
井川公民館  
☎090-7143-9152  
大西  
講師：大西好子

**古文書**  
第1土曜日  
13:30～  
井川公民館  
☎78-2281 吉岡  
講師：湯藤章皓

**朗読クラブ**  
第1水曜日  
9:00～  
井川公民館  
☎78-2901 前川  
講師：前川順子

**冬扇俳句**  
第2金曜日  
13:30～  
井川公民館  
☎78-2284 芋川  
講師：西池冬扇

**辻大正琴**  
毎週火曜日  
9:00～  
井川公民館  
☎78-2226 仁尾  
講師：川原清子

**コーラス**  
毎週水曜日  
19:30～  
井川公民館  
☎78-2546 川人  
講師：赤松梨江子

**辻民舞**  
第2月曜日  
10:00～  
井川公民館  
☎78-2138 元木  
講師：海部朋子

**井内民舞**  
第2土曜日  
13:30～  
白銀荘  
☎78-2823 宮成  
講師：海部朋子

**絵手紙**  
第2火曜日  
13:30～  
井川公民館  
☎78-3033 岡本  
講師：曾我部富美子

### 井川公民館

**英会話**  
第1・3火曜日  
20:00～  
井川公民館  
☎78-3608 山下  
講師：ロバート エディン

**書道**  
第3土曜日  
13:30～  
井川公民館  
☎78-2460 門田  
講師：宇山和治

**茶道(表千家)**  
第1・3水曜日  
13:00～  
井川公民館  
☎72-6185 阿佐  
講師：阿佐久美子

**井内生花**  
第2金曜日  
13:00～  
基幹集落センター  
☎78-3697 川人  
講師：宮内ミエ子

**辻生花**  
第1・2・4土曜日  
13:00～  
井川公民館  
☎78-2062 岡本  
講師：藤山知甫

**折り紙**  
第2月曜日  
13:30～  
中央公民館  
☎79-2319 谷藤  
講師：元木久子

**俳句**  
第2土曜 19:00～  
中央公民館  
第3土曜 13:00～  
保健センター  
☎72-0090 元村  
講師：早川通子

**オカリナ**  
第1・3金曜日  
19:30～  
中央公民館  
☎74-0859 佐田  
講師：森見美子

**手話学習**  
第1・3月曜日  
19:30～  
中央公民館  
☎090-1009-1887  
薦

**阿波おどり**  
第3水曜日  
19:00～  
中央公民館  
☎090-1327-1912  
山口  
講師：山口幸弘



**和彫り**  
第1・3土曜日  
13:30～  
中央公民館  
☎72-3363 東谷

**民舞**  
第2・4金曜日  
13:30～  
中央公民館  
☎72-2826 川人  
講師：山下尚子  
海部朋子

**絵画**  
第1・3土曜日  
13:30～  
中央公民館  
☎72-3456 住吉  
講師：咲川春男

**カラオケ**  
第2土曜日  
19:30～  
中央公民館  
☎74-5645 山口  
講師：真鍋順紀



**古文書**  
第2土曜日  
13:30～  
中央公民館  
☎74-0168 大岩

### 中央公民館

**歩こう会**  
毎月1回  
9:00～  
四国内・三好市内  
☎72-0195 橋本

**健康と食事**  
第3水曜日  
10:00～  
中央公民館  
☎72-2307 小野  
講師：大西善子

**社交ダンス**  
第1・3土曜日  
19:00～  
中央公民館  
☎72-5692 濱野

**大正琴**  
第1・3月曜日  
10:00～  
中央公民館  
☎72-5030 矢川

**書道**  
第2・4木曜日  
13:30～  
中央公民館  
☎72-3669 大坂  
詫間敬久・勝子



# 私たちの大切な 地域医療を守るために

住民・医療者・行政が一体となり、「地域医療」を守っていくため、様々な情報を発信します



## みんなが地域医療の主人公

今月号では、地域医療の現状や医師不足といわれる三好市の現状、かかりつけ医を持つことのメリットについてご紹介します。

【お問い合わせ先】三好市役所保険医務課  
電話 (72-7613)

### 三好市地域医療の現状

「地域医療の崩壊」という言葉をテレビなどでよく見かけるようになって数年が経過しています。全国的に地域医療の問題は、医師をはじめ医療スタッフの不足などの原因により地方における深刻な問題となっております。三好市においても同様です。

とりわけ東西祖谷・山城地区での医療資源が不足しており、高齢化が進む現在、病気やけがをした時、急に倒れた時など、安心して充実した医療が受けられるかが課題となっております。

### なぜ「医師不足」といわれるのでしょうか？

医師の研修制度が平成16年4月に変更され、研修医が臨床研修を行う医療機関を自由に選べるようになりました。それによって大学に残る若手医師が減少し、大学が従来行ってきた地域医療機関への医師派遣が困難になっていくことが一番の要因といわれ

三好市内医療機関増減一覧

地区	病院			診療所		
	16年度	26年度	増減	16年度	26年度	増減
三野	3	3	0	1	1	0
池田	4	3	▲1	12	10	▲2
山城	0	0	0	5	2	▲3
井川	0	0	0	3	2	▲1
西祖谷	0	0	0	1	1	0
東祖谷	0	0	0	2	1	▲1
計	7	6	▲1	24	17	▲7

病院：20床以上の入院施設を有するもの

診療所：19人以下の入院施設を有するもの、または入院施設を有しないもの



何かあった時にすぐ相談できる「かかりつけ医」を持つことがあなた自身、また結果的に地域医療を守ることに繋がります。

- **かかりつけ医のメリット**
- ① 待ち時間が比較的短く、受診の手続きも簡単で、じっくり診察してくれる。
  - ② 入院や検査などが必要な場合、適切な病院・診療科を指示、紹介してもらえる。
  - ③ 家族の病状・病歴、健康状態を把握しているのでも、もしもの時に素早い対応をしてくれる。
  - ④ 食事面など日常の健康管理のアドバイスをしてもらえる。

ています。また、都市部に医師が集中することや診療科によって医師数が偏っていること、病院の勤務医が過酷な業務のため辞めてしまうことなども要因といわれています。

現在、三好市には6つの病院と17つの診療所(平成26年)の医療機関があります。平成16年には7つの病院、24の診療所の医療機関がありました。この10年ほどの間に病院1、診療所7の医療機関が減少しています。

### 「かかりつけ医」を持ちましょう

市民の方々、医療現場の方々、行政全ての方が三好市地域医療の主人公です。各々の役割を最大限に発揮し十分な医療が受けられ、安心して生活できる市になるよう努力していく必要があります。

また、国は急速な高齢化に伴う医療費の増加や医師・看護師不足に対応するため、従来の「一つの医療機関が診る」

体制から、日常の治療・健康管理はお住まいになる地域の診療所が、より専門的な検査や手術を含めた治療はそれが可能である病院がそれぞれ担う地域医療の機能分担と連携を図り、効率的で効果的な医療の提供を推進しています。

何でも気軽に相談できる「かかりつけ医」を持ち、早めの受診を心がけましょう。



徳島駅伝  
1/4 ~ 1/6



## 新春に懸ける熱き戦い 第61回徳島駅伝 三好市は11位 躍進賞を受賞

新春の阿波路を駆け抜ける第61回徳島駅伝が、1月4日から3日間にわたり開催され、県内16郡市のランナーが健脚を競い合いました。

10位以内を目標に掲げレースに臨んだ三好市チームは、2年ぶりに採用された初日の南方那賀コースを10位と健闘。二日目は、「三好市」の呼び名が立ち並ぶ地元区間を「一秒を削りだせ」の合い言葉を胸に力走。沿道から送られた温かい声援に、44区間268.2kmを経験のある一般選手と若い選手が世代を超えて襷をつなぎ、昨年の13位から順位を上げ、11位でゴールしました。

閉会式では躍進賞を受賞し、大会を終えた平尾昌彦監督からは「若手とベテランの力がうまくかみ合い、順位アップを果たすことができた。次回は8位入賞を本気で狙う」と感想が述べられ、第62回大会に向けさらなる飛躍を誓いました。

### 2年前(同コース)とのタイム比較

#### 【三好市総合成績】44区間

第59回 15時間56分7秒  
第61回 15時間53分5秒  
↓3分2秒短縮

#### 【中学生総合成績】15区間

第59回 2時間34分23秒  
第61回 2時間33分18秒  
↓1分5秒短縮

#### 【女子総合成績】10区間

第59回 2時間7分12秒  
第61回 2時間0分21秒  
↓6分51秒短縮

# いじめられっ子の チャンピオンベルト

講師：内藤大助さん  
(元プロボクサー、タレント)

**いじめに耐えた  
中学時代**

内藤さんは北海道生まれ、家はぼろくて母が女手一人で民宿を経営し、母子家庭の生活は厳しいものでした。はつきりした原因はわからないままに、いじめは中学2年の時から始まり、同級生から「ボンビー(貧乏)」とあだ名をつけられ、バカにされ、壮絶ないじめが始まったのです。制服は4つ上の兄のおさがり、つぎはぎだらけだったのでやっぱりバカにされ、せつかく祖母が縫って直してくれたのに、バカにされるのが嫌でわざわざハサミでつぎはぎを切ったこともありました。貧乏な生活の中、わずかなお年玉をやつと貯めた5千円を、いじめっ子にお金を持つてこいと言われ取られたことは、今でも悔しくてたまらない経験です。

毎日繰り返し返されるいじめに中学3年になってもしんどくて、胃潰瘍になりました。学校で胃薬を飲んだら、先生から「何を飲んでるんだ」と叱られ、教師からは理由も聞いてもらえませんでした。廊下でいじめっ子の男子がわざと内藤さんを突き飛ばし、女子にぶつかったことで、女子の担任は内藤さん呼び叱りつけました。仕返しを怖くて本当のことが言えず、次の日、担任の先生に打ち明けましたが、なぜ昨日言わなかったのかと聞いてはくれず、余計に怒られたのです。毎日いじめを受けている辛さを気丈な性格の母には言えず、また、唯一の理解者である教師にも助けてもらったこともなく、いじめは中学の間ずっと続いたのです。

高校に進学するといじめはなくなりましたが、いつまたいじめにあうか分からない恐怖心から、強くなりたと思う気持ちでだんだんと強くなっていききました。

**あきらめないで心を強く  
持つて欲しいとの願いから**

そんな時、偶然に下宿先の近くにボクシングジムがあり、最初は、自分を守るために始めたものでしたが、周りも一生懸命でやればやるほど自信がついて、どんだんのめり込んだのです。ボクシングの練習が辛うときは「いじめに比べたらた

**いじめは人権侵害です**

いじめられている人を見たから、勇気を持って助けてあげてください。いじめられている人が一番悲しいのは、自分を助けずに、ただ見ている人の目です。今、いじめられている方がい

**学校でのいじめ、虐待  
子どもに関する相談は**

子ども人権 100番  
☎0120-007-110 (全国共通・無料)  
受付時間▼平日8時30分～17時15分  
※相談は、法務局職員または人権擁護委員がお受けします。相談は無料、秘密は厳守します。



## 北山たけしさん 観光大使 行動記④



### 「三好市の酒蔵を訪ねて」

皆さんお元気ですか。観光大使の北山たけしです。  
私は年が明けてからすぐ北島三郎最終公演の舞台に立つておりました。僕の地元福岡でもあり、たくさんの皆さまから応援をいただきました。毎年行われてきた劇場公演がもう見れなくなる寂しさとの舞台に立ち続けていた師匠の偉大さを改めて感じました。さて2月は、四国酒まつりが開催されるということで、



私が三好市に訪れた際にお邪魔させていただいた酒蔵についての感想をお話しさせていただきます。  
三好市は寒暖の差が激しく酒づくりに向いた気候だそうです。今も5つの酒蔵が残っています。私はそのうちの2つの酒蔵を訪ね、普段なかなか見られない蔵の内部を見せていただきました。創業1000年を超えているという事で当時のたたずまいを残す蔵の中は厳粛な雰囲気な歴史の重みを感じました。  
普段、日本酒をあまり飲まないのですが、そこで試飲させていただいたお酒は、今までに飲んだことのないような口の中に広がる端麗な旨みで、喉越しも良くついつい飲み過ぎてしまいました。  
酒まつりが開かれる21日は大勢の人がおいしい日本酒に酔いしれることでしょう。でも、飲みすぎには注意して、楽しいイベントにしてくださいね。

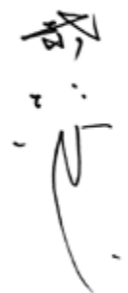

## 連載 地域おこし協力隊活動報告 ③⑧

### 落合集落の英語教室へ来てみませんか？

大西 恵大朗



▲なこちから見る景色

昨年12月は寒波の影響で大雪に見舞われ、三好市が全国区ニューズで取り上げられる程の積雪量でした。僕は祖谷に通うことが多く、この日も大歩危方面から向かっていました。祖谷までの積雪量に圧倒。祖谷までたどり着けるかと心配しながら向かっていったのですが大歩危辺りではたいたこともなく無事に東祖谷にたどり着けたときには一安心しました。  
冬季の祖谷地方は険しい環境に加えて積雪もあるのにより一層他の地域からの人を寄せ付けません。しかしそんな環境だからこそ見られる祖谷の冬景色はとても静かで美しく、春から秋にかけての風景とはまた違った祖谷の魅力を通いながら体感中です。  
昨年にかけて落合集落で外国人の方のツアーの受け入れ



▲英語教室の様子

をしていくにつれて、一緒に話している集落の方からも英語で話してみたいという意見ももらい、昨年落合集落内にオープンした食堂を兼ねた交流スペース、なこちで年末から英語教室を開催しています。祖谷、大歩危地方は多くの外国人観光客が訪れることもあり、道を聞かれるなどいろいろと関わる機会が多い地域です。  
今まで外国人から逃げ腰だったけどちょっとでも話してみたい、自分の住んでいるところを案内してみたいという方向けの簡単な英語教室になりますので気兼ねなく参加してください。お茶を飲み遊びに来てくれても歓迎です！  
お問い合わせは、大西までメールにてご連絡ください。  
(k-oonishi\_06@city.miyoshi-tokushima.jp)

一人一人が優しい思いやりを持つて人と接することができたら、平和で明るい毎日となるはず。生きていくことに喜びを感じる人生を送ることが私たちに与えられた権利なのです。

今、いじめをしている人がいたら、いじめをすることが、自分の行動が将来にどんな影響を及ぼすか、考えてみてください。どんな理由があっても、他人を苦しめる権利は絶対ありません。

一人一人が優しい思いやりを持つて人と接することができたら、平和で明るい毎日となるはずです。生きていくことに喜びを感じる人生を送ることが私たちに与えられた権利なのです。

新着図書の紹介

【一般書】中央図書館  
絶対得するふるさと納税ガイドブック  
編集：角川SSCムック  
今、大流行の「ふるさと納税」は、寄付をすることでその街の特産品などがもらえる。実際の仕組みや申し込み方法など初めての人にもわかりやすく解説。また、全国の134自治体から選りすぐった481の特産品を紹介。



【児童書】井川図書館  
ニンジャさるとびすすけ  
著者：宮西達也  
「なぜいじめがあるのか」「しんだらどうなるの忍者とびすすけは、いろんなことに悩んでいる。古文の忍者たちは、そのたびに考えてくれるけど、トンチンカンな答えばかりで…。すすけ、愛と友情の成長物語。



中央図書館  
【一般書】物語のおわり／湊かなえ 【児童書】迷宮ヶ丘五丁目／日本児童文学者協会 【絵本】ごはんのとも／菊田澄子 【小学生のボクは、鬼のようなお母さんにナスビを売られました。／原田剛】  
井川図書館  
【一般書】飛びはねる思考／東田直樹 【おかんメール／おかんメール制作委員会】 徳男／川村元気 【ゆめいらんかね／角岡伸彦】 【児童書】はなみずじゆるじゆるせきごほ／細谷亮太 【フライパンでつくる本格マスコット／NanaAkua】 すりかえかめん／はらこうへい

新着図書は上記以外にもありますので、各図書館にお問い合わせください。

図書館だより

中央 ☎72-2781 開館時間 10～19時  
井川 ☎78-4311 開館時間 9～19時

- 3月の行事予定
- ・おはなし会 [中央図書館]  
日時：毎週土曜日 11時～11時30分
  - ・おはなしひろば [井川図書館]  
日時：毎週土曜日 10時30分～
- 3月の休館日
- ・中央図書館：毎週水曜日、23日（館内整理日）
  - ・井川図書館：毎週火曜日、23日（館内整理日）
- 巡回配本日程（3月）
- 2日 三野 - 芝生小（低学年） - 王地小
  - 3日 井川 - 西井川小（低学年） 三野 - 芝生小（高学年）
  - 5日 池田 - 川崎小 - 旧大利郵便局前
  - 6日 池田 - 三縄駅前 - 三縄幼 - 三縄小
  - 9日 井川 - 井内幼・小 - 西井川小（高学年）
  - 10日 山城 - 政友小 - 山城小
  - 12日 東祖谷 - 祖谷歴史館 - 認定こども園 - 東祖谷小中
  - 13日 西祖谷 - 榊生小 山城 - 下名小
  - 16日 池田 - 萩田商店前 - 箆蔵幼 - 箆蔵小
  - 17日 池田 - 馬路小 - 白地幼・小
  - 19日 西祖谷 - 吾橋幼・小 山城 - 山城荘前
- ・市内の方ならどなたでもご利用いただけます。  
・都合により巡回日・時間などが変更になる場合があります。  
・利用される方は、三好市中央図書館（☎72-2781）までお問合せください。
- お知らせ [中央図書館]
- ・2月の休館日のお知らせ  
2月18日～22日は、蔵書点検のため休館いたします。
  - ・図書リサイクル本をお譲りしております  
詳しくは、三好市中央図書館（☎72-2781）までお問合せください。
- 館内展示のご案内 [井川図書館]
- 春にちなんだ本を展示しています。ぜひご覧ください。

いけだスポーツクラブ、新年度プログラム・会員募集については、3月号でお知らせいたします。競技スポーツだけではなく、健康づくり、スポーツの楽しさや仲間づくり、“人とまちを元気にするために”、生き活きとしたライフステージの場を目指します。

いけだスポーツクラブ (☎72-5755)

【スポーツマーケット2015】

高校生の部活動紹介や市内小・中学生とスポーツをとおした交流イベントです。

日時：2月14日（土）9時より

会場：三好市池田総合体育館

お申し込み・お問い合わせ先：三好市スポーツ少年団事務局（☎72-5755）

育児用品購入費補助のお知らせ



育児用品購入費補助金の申請をされる方は、平成27年3月31日までに購入した育児用品については、平成27年3月31日までに申請してください。  
※申請が遅れた場合は、受付ができませんのでご注意ください。

◇補助申請できる方  
平成26年4月1日以降に出生した2歳未満児の保護者で、購入時、申請時に保護者、乳児ともに三好市に住所がある方。  
◇対象商品  
三好市内で購入した育児用品（授乳・離乳関連用品、健康・清潔関連用品、発達や遊びを促す用品、外出用品など）  
◇補助の金額  
乳幼児1人につき月額5000円まで

◇補助の期間  
2歳の誕生日の前月まで  
◇申請に必要なもの  
補助金交付申請書兼請求書、領収書またはレシート（原本の必要な方は、確認印押印後、返却します）、申請者名義の預貯金通帳の写し（郵送の場合はコピー添付）、印鑑  
◇申請窓口  
子育て支援課（郵送可）各総合支所  
お問い合わせ先  
三好市福祉事務所子育て支援課  
電話727648

お誕生日おめでとう！  
2月  
Happy Birthday

 井川 1才 パパとママの癒しの柊ちゃん♡ねえねと楽しいこといっぱいしようね！	 井川 1才 お誕生日おめでとう。これからも笑顔いっぱい大きくなってね♡	 池田 1才 笑顔の素敵な菜ちゃん。これからもその笑顔でまわりを明るくしてね。	 池田 1才 お誕生日おめでとう。たくさん遊んで、たくさん笑って大きくなってね。
 池田 3才 お調子者でいつも笑わせてくれてありがとう！龍くんの笑顔が大好き♡	 井川 2才 ブランコもすべり台も上手にできるようになったよ！	 井川 2才 いつも笑顔な瑛登ちゃん。これからもかわいい笑顔をいっぱい見せてね。	 池田 2才 我が家のアイドル望夢君。春からはお兄ちゃん頑張ろうね！
 井川 3才 のりもの大好きけいとくん♡いっぱい食べて大きくなってね！	 池田 3才 3歳おめでとう♡これからも元気でたくましく育ってね♪	 池田 3才 いつも笑顔な朔♡性格も成長ものんびりだけど、いろんな成長を見せてね！	 池田 3才 ひまちゃん3歳おめでとう♪お兄ちゃんと仲良く元気に育ってね！
 池田 3才 笑顔のかわいい天真君。自転車練習して、お兄ちゃんと楽しく遊ぼうね。			

3月生まれのお子様（1歳～3歳）募集中！

①氏名（ふりがな）②性別 ③誕生月での年齢 ④生年月日 ⑤保護者氏名 ⑥住所 ⑦電話番号 ⑧コメント（30文字程度。文字数が多い場合は一部修正することがあります）⑨ケーブルテレビへの情報提供の可否、を書いた用紙と写真（写真の裏に氏名記入）を三好市秘書広報課までお送りください。3月号の締切は2月20日です。★あかちゃん紹介（HAPPY BIRTHDAY）がケーブルテレビで放送されています。情報提供にご協力をお願いします。★写真はトリミングします。また写真は返却できませんので、ご了承ください。★デジタルメ等の場合は、データを秘書広報課まで直接お持ちになるか、Eメール（koho@city.tokushima-miyoshi.lg.jp）でお送りください。



## 知事と子どもたちがふれあう意見交換会

子育てや子育て支援に関する地域での課題や取り組みについて語り合う「子育てパパ・ママ知事とわいわい」が1月14日、社会福祉法人池田博愛会児童発達支援センターすぎのこで開かれました。三好市・東みよし町在住の親子や運営ボランティアら25名が参加し、音楽に合わせてカラフルな布やバトンなどを使い、知事と子どもたちが楽しくふれあいました。その後、保護者と知事による子育て支援について意見交換会があり、保護者からさまざまな意見が出され、知事は保護者からの言葉に熱心に耳を傾けていました。

## 世界に通用する観光地をテーマにフォーラム

県西部への外国人客の誘致により一層取り組もうと1月14日、にし阿波インバウンドフォーラムがレストラン大歩危狭まなかで開催されました。フォーラムでは、日本政府観光局長の松山良一さんが「観光立国の実現に向けて」と題し講演が行われたほか、「世界に通用する“にし阿波”の魅力」をテーマにパネル討論があり、パネリストからは、「英語表記などで交通アクセスの充実を図ってほしい」「空港とどう連携していくかが課題」などと提言があり、観光客の誘客に向け、にし阿波の魅力や課題を共有しました。



## 雪玉を手に熱戦 雪合戦四国大会

第11回雪合戦四国大会が1月24日から2日間、いやしの温泉郷グラウンドで行われ、県内外から計40チームが参加し熱戦を繰り広げました。6チームで争われた四国リーグでは、西祖谷のイヤンキースは惜しくも準優勝。優勝した高松クラッシャーランは、長野県で開催される日本雪合戦選手権大会出場を決めました。また、初心者リーグやエンジョイリーグ、ジュニア・ちびっこリーグなども行われ、初心者の方から子どもたちまで多くの方が雪合戦を楽しむことができました。

## 剣山の魅力を五感で楽しむ



国定公園指定50周年を迎えた剣山の魅力を楽しんでもらうと1月25日、旧出合小学校のハレとケデザイン舎で剣山マウンテン・ハイ・ギャザリングのオープニングイベントが開催されました。朗読会や講演、ライブなどが行われ、一の森ヒュッテ元管理人の内田忠宏さんが剣山の美しい景色やそこで生息している動植物の写真を紹介。自然の恐怖も交えながら剣山の魅力を話してくれました。また、剣山の水を使った緑茶や水まんじゅうが出され、参加者は剣山の魅力を五感で楽しみました。

## 三好市の昔の風景がよみがえる



市内に残る8mmフィルムをデジタル化し歴史資料として残す活動を行っている市内の有志らが1月16日、池田中央公民館で試写会を行いました。上映されたのは、集団赴任（1969年）や箸蔵寺での箸供養（1987年）などが撮影された映像をデジタル化した4本と剣山国定公園内にある、竜ヶ岳を撮影した8mmフィルムを映写機で1本。上映が開始されると、観客たちは当時のことを思い出しながら懐かしんでいました。有志らは、まだまだ眠っている三好市内を撮影した8mmフィルムの提供を求めています。

## 腹話術をみて福をいただく



今回で7回目となるうだつプチマルシェが1月10日、三好市池田町本町通りにあるスペースきせる周辺で開催されました。約20店が出店したほか、スペースきせる内では東みよし町在住の近藤さんご夫婦による腹話術が行われました。近藤さんらは腹話術・オカリナ演奏を各地で行っており、今回で126回目の公演。男の子やオウムなど5体の人形を巧みに操り、子どもたちに人気の妖怪体操をみんなで行ったり、クイズをしたりと多くの親子連れでにぎわいました。

## 臨場感あふれる落語を堪能

宝くじ文化公演「桂文枝独演会」が1月18日、池田総合体育館で行われ、約700人の観客が来場しました。独演会は前後半の2部構成。桂文枝さんは弟子に続き、創作落語「宿題」など2席を披露しました。「宿題」は息子に出された難解な問題に悪戦苦闘する父親をユーモラスに描いたもの。息子に質問されても解き方が分からず頭を抱えるお父さんの姿が面白おかしく語られ、会場には何度も笑いと拍手が起り、観客は文枝さんの臨場感あふれる落語を堪能しました。

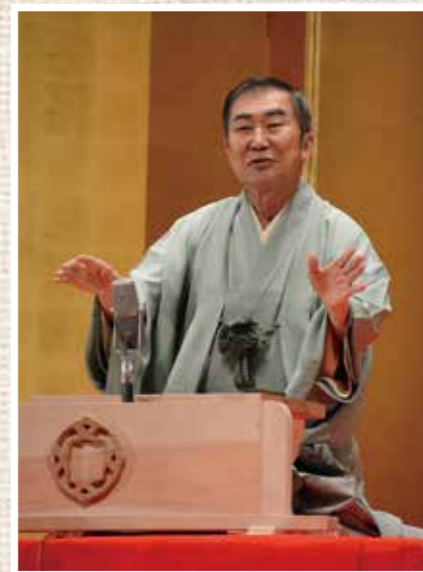

## えびす祭り今年1年の商売繁盛を願う

商売繁盛を祈るえびす祭りが1月10日、池田町のえびす神社で開かれました。神社では、神事が厳かに執り行われ、真剣な表情で商売繁盛や家内安全などを祈る参拝者の長い列ができていました。神社近くの販売所では、縁起物の飾りがついた福笹や福俵、熊手を多くの方が買い求め、購入者には清酒などが当たる福引き券が配られました。また、温かい500食のぜんざいの振る舞い、10,000個の餅が用意された福餅投げなどが行われ、休日が重なったこともあり「えびすさん」にあやかり、祈願する多くの人で終日にぎわいました。

年金

国民年金お知らせ

【国民年金の加入方法】

国民年金は誰もが加入する制度です。日本に住んでいる20歳以上60歳未満のすべての方は、国民年金に加入することになります。

加入者は、職業などによって3つのグループに分かれており、それぞれ加入手続きが異なります。

①第1号被保険者

自営業、学生、フリーター、無職の方などで、加入手続きはご自分で市役所または各総合支所の国民年金担当窓口で行います。

②第2号被保険者

会社員や公務員など、厚生年金保険や共済組合に加入されている方で、加入手続きは勤務先が行います。

③第3号被保険者

第2号被保険者に扶養されている配偶者の方で、加入手続きは第2号被保険者の勤務先を経由して行います。

【国民年金保険料は口座振替がお得です】

国民年金保険料の納付には、口座振替がご利用になれます。

口座振替をご利用いただくと、保険料が自動的に引き落とされるので金

融機関などに行く手間が省ける上、納め忘れもなく、とても便利です。

また、口座振替には、当月分保険料を当月末に振替納付することにより月々50円割引される早割制度や、現金納付よりも割引額が多い6カ月前納・1年度前納・2年度前納もあり、大変お得です。

口座振替をご希望の方は、納付書または年金手帳、通帳、金融機関届出印を持参の上、ご希望の金融機関または年金事務所へお申し込みください。

お問い合わせ先▼阿波半田年金事務所 (☎ 0883-62-5350)

相談

高齢者・障がい者  
なんでも巡回無料相談会

弁護士・司法書士・社会福祉士・社会福祉協議会職員などが相談にのります。相談は無料ですが、予約が必要です。相談は、本人、家族、支援者などどなたでも結構です。

日時▼3月14日(土)

13時～16時

会場▼つるぎ町就業改善センター

お問い合わせ先▼社会福祉法人徳島県社会福祉協議会地域福祉課 (☎ 088-611-1155)

多重債務でお悩みの方へ

必要に応じて、弁護士・司法書士などの法律専門家への引継ぎも行ってあります。相談は無料です。

相談日▼月曜日～金曜日(祝日および12月29日～1月3日を除く)

時間▼9時～12時、13時～17時

お問い合わせ先▼四国財務局多重債務者相談窓口 (☎ 087-831-2155)

結婚無料相談

結婚や出会いでお困りの方の総合的な相談を行います。

※相談無料・秘密厳守・完全予約制  
相談内容▼初婚・再婚・婿養子・出会いなど

日時▼月～金曜 10時～21時

お問い合わせ先▼イベント企画

LINE (☎ 080-2970-6870)、三好市役所子育て支援課 (☎ 72-7648)

三好市行政相談

相談無料。秘密は固く守られます。

相談日・相談場所▼

3月4日 祖谷の歴史館(東祖谷)

3月6日 井川総合支所

3月12日 三好市役所

3月12日 西祖谷総合支所

3月17日 三野公民館  
3月18日 山城総合支所  
時間▼13時～15時  
(西祖谷のみ10時～12時)  
お問い合わせ先▼三好市役所総務課 (☎ 72-7600)、各総合支所

人権相談

相談は無料で秘密は固く守られます。

相談日・相談場所▼

3月11日 老人福祉センター(西祖谷)

3月12日 三好市役所

3月17日 三野公民館

3月18日 山城総合支所

時間▼13時～15時

お問い合わせ先▼三好市役所市民課

人権室 (☎ 72-7622)

消費者トラブル相談窓口

安心安全な生活を送るために困ったこと、不審なことがあれば、ご相談ください。相談無料、秘密厳守。

相談日▼月～金曜

時間▼9時～17時

相談内容▼訪問販売や電話勧誘販売での契約トラブル・多重債務(借金で悩んでいる)など

お問い合わせ先▼三好市役所商工政策課 (☎ 72-7645)

徳島西部ライフサポート  
センター定例相談

弁護士による法律相談日▼第1火曜日

保険金融相談日▼第2木曜日

ニート支援出張相談▼毎週月曜日

※いずれも予約が必要です。

一般相談日▼月～金曜日

時間▼9時～17時

ご予約・お問い合わせ先▼徳島西部ライフサポートセンター (☎ 72-8611)

生活上の困りごと相談

生活やお仕事などでお困りの方の、総合的な支援を行います。秘密厳守。相談は無料ですが、予約が必要です。

相談日▼月～金曜日

時間▼9時～17時

支援内容▼生活・就労・家計相談支援  
お問い合わせ先▼パーソナル・サポート・センターとくしま西部事務所 (☎ 080-8637-6057)

みよし広域連合 法律相談

相談は無料ですが、完全予約制。

相談日▼第1・3金曜日(祝祭日除く)

ご予約・お問い合わせ先▼みよし広域連合事務局 (☎ 72-5121)

三好市社協法律相談

相談日▼3月6日

時間▼13時～16時

場所▼山城支所

弁護士▼大西聡氏

予約お申し込み先▼山城支所 (☎ 86-2434)

※秘密厳守・料金無料・予約制

三好市社協一般相談

相談内容▼困りごと全般

相談日・相談場所▼

毎週火曜日 井川老人福祉センター

毎週水曜日 社協本所・池田支所

3月12日 祖谷の歴史館(東祖谷)

3月18日 山城総合支所

3月19日 社協三野支所

3月19日 社協西祖谷支所

相談時間▼13時～15時

※一般相談は各支所で常時受付けていますので、お気軽にご相談ください。お電話での相談もお受けします。

お問い合わせ先▼

社協本所・池田支所 (☎ 72-5885)

社協三野支所 (☎ 77-2882)

社協井川支所 (☎ 78-3140)

社協山城支所 (☎ 86-2434)

社協西祖谷支所 (☎ 87-2088)

社協東祖谷支所 (☎ 88-2688)

他社と比べて下さい! きっと満足します。さませませ。

**太陽光発電450棟の実績と信頼**

申請締切間近!! 駆け込みお急ぎください!

お客様の声を自社工場へお伝えください。お知り合いやご近所の家もきっとありますよ

Yahoo! Google で「マナベ電機」検索して下さい。http://www.manabedenki.com

EDUNにエディオンマナベ池田店・貞光店

**マナベ電機株式会社** エコ事業部

(エコ事業部)三好市池田町シマ713-1 TEL 0883 72-3232

石塔 国産石を多数取り揃えております!

仏壇 豊富な品揃えでお迎えします!

お掃除道具

コケカビクリーナー 780円

仏壇クリーナー 600円

お掃除の星 400円

ニューデガール 1,600円

お気軽にご相談ください!

※表示価格は全て税別です。

www.b-mori.co.jp ☎0120-48-1115

三好市池田町 773-1

定休日:火曜日 TEL. 0883-53-2007

墓石の専門店 豊富な品数でお待ち致しております。ぜひ!一度ご来店下さい。

**墓 共栄石材**

イシヤサン

東みよし町中庄6-4・JR江口駅東すぐ TEL.(0883)82-1483

あなたの涙をぬぐう手でありたい...

通夜・葬儀・法要 寝台車24時間待機

**ひいらぎ会館**

株式会社ひいらぎ

三好市池田町シマ1020

TEL 0883 72 5411

www.hiiragikaikan.jp

募集

平成 27 年度 三好市奨学生募集

経済的理由により修学が困難な方を対象に、奨学金の貸与を希望される方を募集しています。

貸与月額▼ 高等学校 12,000 円 高等専門学校 21,000 円 大学・短期大学・専門学校 44,000 円 申込締切日▼3月6日(金) 必着 申請方法▼詳しくは下記までお問い合わせください。

にし阿波おすすめ 山歩き講座

徳島県立総合大学校「まなびーあ徳島」西部校では、上記講座の受講生を募集します。

日時▼3月20日(金) 13時30分～15時30分 場所▼つるぎ町就業改善センター 美馬郡つるぎ町貞光字宮下61 定員▼60名 定員を超える応募があった場合は抽選を行います。

所④電話番号⑤年齢をお伝えください。申込締切▼3月16日(月) その他▼「まなびーあ徳島」の単位が2単位取得できます。

淡路島親子キャンプ 参加者募集

日時▼3月21(土)・22日(日) 場所▼国立淡路青少年交流の家 内容▼親子で野外炊飯(飯ごうでご飯を炊き、カレー作りに挑戦)。

放送大学 4 月生募集

放送大学では、平成 27 年度第 1 学期(4月入学)の生徒を募集しています。放送大学はテレビなどの放送やインターネットを料して授業を行う通信制の大学です。

出願期間▼3月20日(金) お問い合わせ先▼放送大学徳島学習センター(☎088-602-0151)

暮らし

春季全国火災 予防運動

期間▼3月1日(日)～3月7日(土) 全国統一防火標語 「もういいかい 火を消すまでは まあだだよ」

今この季節火災が発生しやすくなっています。火災予防運動の目的は市民に防火を心がけてもらい、尊い生命や財産を奪う火災を防ぐこととなっています。

【火の用心 7つのポイント】

- ①家のまわりに燃えやすいものを置かない ②寝たばこやたばこの投げ捨てをしない ③天ぶらを揚げる時は、その場を離れない ④家庭や事業所では、焚火をしない ⑤子供には、マッチやライターで遊ばせない ⑥電気器具は正しく使い、たこ足配線はしない ⑦ストーブには燃えやすいものを近づけない

【住宅防火 いのちを守る 7つのポイント(3つの習慣・4つの対策)】 3つの習慣▼

- ①寝たばこは、絶対やめる ②ストーブは、燃えやすいものから

離れた位置で使用する ③ガスコンロなどのそばを離れるときは、必ず火を消す

- 4つの対策▼ ①逃げ遅れを防ぐために、住宅用火災警報器などを設置する ②寝具や衣類からの火災を防ぐために、防災製品を使用する ③火災を小さいうちに消すために、住宅用消火器などを設置する ④お年寄りや身体の不自由な人を守るために、隣近所の協力体制をつくる ※ご不明な点があれば、下記消防署までお問い合わせください。

お問い合わせ先▼ みよし広域連合消防本部(☎76-5119) 池田消防署(☎72-0177) 東消防署(☎79-2195) 西消防署(☎86-1119) 祖谷分署(☎88-5551) 三好市役所危機管理課(☎72-7625)

池田税務署からの お知らせ

【確定申告・贈与税】

確定申告と贈与税の申告は「確定申告書等作成コーナー」を使えば便利です。「確定申告書等作成コーナー」は、画面の案内に従って金額などを入力すれば、税額などが自動計算され、所得税および復興特別所得税、贈与税、消費税および地方消費税の申告書や青色申告決算書などを作成できます。

申告と納税は期限内にお願いします。所得税および復興特別所得税・贈与税期限▼3月16日(月)まで 消費税および地方消費税(個人事業者)▼3月31日(火)まで

※詳しくは、国税庁ホームページ(www.nta.go.jp)をご覧ください。【復興特別所得税の記載漏れにご注意ください】

平成 25 年分から平成 49 年分まで、復興特別所得税(原則として各年分の所得税額の 2.1%)を所得税と併せて申告・納付することとなっています。所得税および復興特別所得税の確定申告書の作成に当たっては、「復興特別所得税額」欄の記載漏れのないようにご注意ください。

リフト券が 1,000 円になります

日頃お世話になっている三好市民の皆さまへ感謝の気持ちを込めて、井川スキー場腕山では、2月1日から3月8日までの期間中、リフト券三好市民特別割引を実施します。

【平日1日リフト券】(通常)3,600円 → 1,000円

皆さまお誘い合わせの上、お気をつけてお越しください。※必ず本人が三好市民であること(免許証、住民票など)がわかるものをお持ちください。三好市民であることが確認できない場合は、割引できません。※他の割引との併用は不可とさせていただきます。お問い合わせ先▼井川スキー場腕山(☎78-3003)

夜間・休日救急医療当番医 3 月

受診時間 夜間:17時～23時・休日:9時～23時 お問い合わせ 消防本部 ☎76-5118

Table with 2 columns: Date and Hospital Name. Lists emergency medical services for March, including hospitals like 三野田中病院, 上田医院, 山城診療所, etc.

ご利用にあたってのお願い

救急医療当番医は、夜間や休日にケガや急病になった方のための診療です。急患以外の場合は平日に診察を受けましょう。

小児救急医療(夜間18時～翌9時・日曜9時～翌9時) 毎週 火曜・水曜・木曜 ----- 県立三好病院 火・水曜は22時まで小児科医、以後当直医対応。

健康・医療に関するご相談は

24時間健康相談サービス 医師などが24時間・年中無休で健康・医療等のご相談に応じ、無料でアドバイスをします。 ☎0120-3444-69

徳島子ども救急電話相談(18時～翌8時) 受診した方が良いのか、様子をもて大丈夫なのか、看護師や小児科医が電話でアドバイスをします。

プッシュ通線の固定電話や携帯電話からは局番無しの #8000 つながらない場合は ☎088-621-2365

お通夜 ご葬儀 ご法要 空の斎場 Sora Funeral Hall 0883-72-5630

個室仮眠室完備 三好市池田町イタノ ゴロクサンジャー 0883-72-5630

いつも、あなたの... イツモレンタカー 2,594円 12時間まで

納め忘れはありませんか 3月2日(月)は、国民健康保険税8期の納期限です。みなさんの暮らしを支える大切な税金です。



(108) みよし君

催し

そらの郷研修会

そらの郷教育旅行の受入家庭になつてくださる方を募集しています。研修会に来てお話を聞いてみませんか。

①民泊スキルアップ研修(三好市会場)

日時▼2月18日(水)

13時30分～16時30分

場所▼山城公民館

内容▼藤澤先生をお招きしてのグループディスカッション形式の研修会

②受入直前安全衛生消防研修(西部会場)

日時▼3月24日(火)

13時30分～16時30分

場所▼池田総合体育館

内容▼警察署、消防署、保健所の各

専門担当者をお招きしての研修会です。①、②とも全家庭対象です。研修会場へ出席できない方は他の日程もございますのでお問い合わせください。

お問い合わせ先▼一般社団法人そらの郷(☎76-0713)

第3回にし阿波ビジネス振興セミナー

集客・販売マーケティングセミナーのお客さんが来なくなるような集客のプロセスや、何でも買ってくれる方法を学ぶ「集客・販売マーケティングセミナー」を開催しますので、ご参加ください。

日時▼3月5日(木)

13時～16時30分

場所▼西部総合県民局(美馬庁舎)

2階大会議室

内容▼

①にし阿波の観光土産品マッチング商談会の報告

②基調講演1

「伝えることの重要性～社長の仕事はマーケティング～」

講師：ワンダーワード代表 成澤将士氏

③基調講演2

「商品開発改善プランの立て方や公的機関との連携方法とその事例」

講師：ビジネスデザイン工房 代表 豊田浩伸氏

④意見交換会

対象者▼地域特産品の生産・加工・製造・販売・開発などを行っている方および、これから地域特産品の生産・販売などを行おうと考えている方(個人団体を問わない)

お申し込み・お問い合わせ先▼徳島県西部総合県民局企画振興部(美馬庁舎)にし阿波振興担当(☎0883-53-2395)

諏訪公園の遊具の清掃・補修活動

ボクらのまちはボクらの手で

日時▼3月15日(日) 小雨決行

13時30分～16時30分

場所▼諏訪公園噴水前

準備物▼長靴、軍手

※汚れてもよい服装でお越しください。ご参加いただける方は、必ず阿波池田青年会議所までお問い合わせください。

お問い合わせ先▼公益社団法人阿波池田青年会議所(☎0883-72-5700)

古着を使って 利・細工の教室

日時▼3月19日(木) 10時～

募集人数▼15人程度

内容▼古布を使って、リバーシブルベストづくり

対象者▼三好市・東みよし町にお住まいの方

準備物▼好みの生地・お弁当

参加費▼500円

※必ず前日までに電話でお申し込みください。

※途中参加はできませんので、開始5分前までには受付をすませてください。

※定員になり次第、締め切ります。

お問い合わせ先▼リサイクルプラザ(☎74-1160、FAX74-1136)

キッズ水泳短期教室
無料送迎バス運行中! 楽しさいっぱい! スタートの音
3月2日(月)～3月28日(土) 受付中!
4回コース 3,240円 8回コース 4,320円
ドルフィンズスイミングクラブ
(三好郡東みよし町中庄945-1) TEL0883-82-3737

和の宿 ホテル祖谷温泉 スタッフ募集
ホテル祖谷温泉では一緒に働くスタッフを募集しております
●募集: 正社員・アルバイト(社会保険・有給休暇あり)
●内容: フロント・客室・厨房・ケーブルカーレストランスタッフ ※詳しくは下記まで
●勤務地: 三好市池田町松尾松本 367-2
●電話番号: 0883-75-2311 (担当: 柴田・綿織)
http://www.iyaonsen.co.jp

インフルエンザが流行しています。手洗い・うがい・部屋の換気。心がけましょう。
MRI検査・CT検査・胃カメラ(鼻から)できます
乳がん検診・人間ドック・企業健診一般健診
禁煙外来・各種検査
病気を予防、早期発見を!!
医療法人 三加茂田中病院
TEL 0883-82-3700 (代)
http://www.mikamotanakahp.ecnet.jp/

Table with birth and death records. Columns include names, birth dates, and death dates. Birth records are under 'おめでとう' and death records under 'おさよみ'.

おめでとう

おさよみ

おめでとう

おさよみ

おめでとう

おさよみ

毎月第4水曜日は三好市チャレンジデー

運動・スポーツをして、健康意識を高め、明るい生活を送りましょう。

三好市の人口

男性 13,498人 (-34人)
女性 15,392人 (-43人)
総数 28,890人 (-77人)
世帯数 13,340戸 (-20戸)
平成27年2月1日現在
( )内は前月対比

編集

三好市役所総務部秘書広報課

〒778-8501

徳島県三好市池田町シンマチ

1500番地2

☎0883-72-7646

koho@city.tokushima-miyoshi.lg.jp

http://www.city-miyoshi.jp/



QRコードからアクセス

□ 編集後記

老朽化していた池田・井川・山城の給食施設を統合し新たに建設される学校給食センター。調理過程が見学できるスペースや食育教室が開催できる会議室兼調理室なども整備され地域の食育拠点施設として期待されます。市の公共施設数は約千棟。市では公共施設の総合管理計画を策定中で更新問題は今後の重要課題。起工式の取材を終え、全国どの自治体も更新・統廃合・長寿命化などの議論は避けては通れず、更新問題の深刻さを再認識しました。(近)

三好市内に残された8mmフィルムを掘り起こし、50年から30年前の町の姿や歴史・文化を動く映像として未来に繋げようとする有志の方の取り組みを取材しました。試写会で当時の映像を見させていただきましたが、剣山国定公園内にある竜ヶ岳の映像では、まだ電柱が1本もなく、木の橋が架けられ、今では絶対に見ることのできない美しい景色に感動しました。三好市内を映したフィルムが寄せられ、取り組みが広がることを期待します。(川)

# 三好市探訪



## 井内谷川の社

— 三好市井川町 井内谷川 —

国道192号線から井川トンネルを抜け、県道大利辻線を1.3kmほど進むと、井内谷川の中に高さ10mほどの巨大な岩があり、その頂に小さな社が祭られています。「つるぎさん」などと呼ばれているこの小さな社は、雨にも風にも負けず、台風が来ても巨大な岩の上に座り続けています。社が建てられた時期は不明ですが、巨岩には神が宿るとしてあがめられたことからこの名がつけられたと考えられています。その姿は人々に不思議な感動を与えてくれ、巨岩の上から私たちの地域を見守り続けています。ぜひ一度立ち寄ってみては。