

# 市報 みやし

12

Dec.2007  
No.22

TOP

申告の時期が近づきました  
**申告をお忘れなく**

ご存知ですか 民生・児童委員  
三好市秋の催し  
後期高齢者医療制度  
市職員の給与を公表します  
まちかどフォトニュース



攻めダルマと過ごした青春 (18 ページ)



MIYOSHI CITY PUBLIC INFORMATION

平成19年から税源移譲によって、  
所得税・住民税が変わっています。

**申告が必要!**

## 所得税から住宅ローン控除額を引ききれなかった方

控除しきれなかった分は  
住民税（所得割）から控除されます。

税源移譲により、所得税が減額となり、控除できる住宅ローン控除額が減る場合があります。平成18年末までに入居し、所得税の住宅ローン控除を受けている方で、所得税から控除しきれなかった額がある場合は、翌年度の住民税（所得割）から控除できます。

申告期限  
**平成20年  
3月17日  
まで**

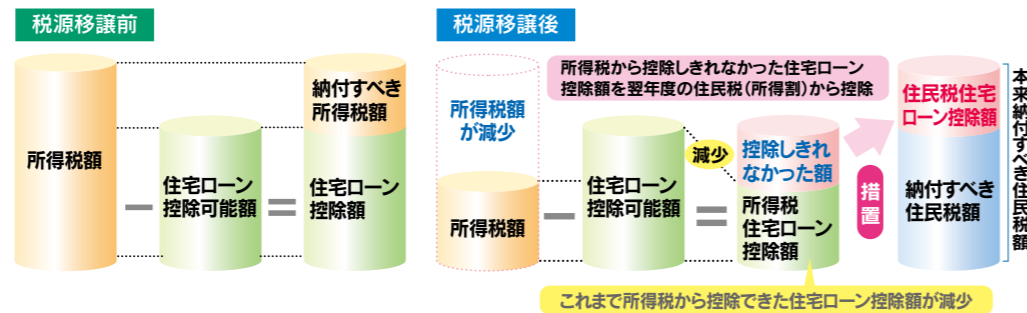

**申告が必要!**

## 平成19年に所得が減って所得税が課されなくなった方

税源移譲により、所得税率の変更による税負担の軽減の影響を受けず、住民税率の変更による税負担の増加の影響のみを受ける方については、既に納付済の平成19年度分の住民税額から、税源移譲により増額となった住民税相当額を還付します。

申告期間  
**平成20年  
7月1日～31日  
まで**

## 住宅ローン控除 Q&A

Q 「住民税の住宅ローン控除額の金額はどう決まるの？」

A 「住民税の住宅ローン控除額」は「住宅ローン控除可能額」と「税源移譲前の税率を用いて算出した所得税額」のいずれか少ない金額から「所得税の住宅ローン控除額」を差し引いた金額となります。

Q 「どういった場合に、住民税の住宅ローン控除の対象となるの？」

A 給与所得者の方は、平成19年分の給与所得の源泉徴収票の摘要欄に「住宅借入金等特別控除可能額」が記載され、この額が源泉徴収票の「住宅借入金等特別控除の額」より大きい場合に、住民税の住宅ローン控除の対象となります。

Q 「平成19年以降に入居した場合は？」

A 「住民税の住宅ローン控除」の適用はありません。別途、所得税において、新たな住宅ローン控除制度の特例が設けられましたので、所轄の税務署にお問い合わせください。  
〔従来の方式〕と〔控除率を引き下げて控除期間を延長する方式（10年から15年に延長）〕の選択制をとる特例が創設されています。

平成20年以降、住民税の住宅ローン控除の適用を受けるには、毎年申告が必要となります。

平成19年分の所得税から控除しきれない額が発生した場合、平成20年3月17日までに、平成20年1月1日現在お住まいの市区町村へ「市町村民税道府県民税 住宅借入金等特別税額控除申告書」を提出してください。

住民税の住宅ローン控除の適用を受ける方	住宅借入金等特別税額控除申告書の提出方法
所得税の確定申告をされない方	源泉徴収票を添付して市区町村へ提出
所得税の確定申告をされる方	所得税の確定申告書とともに税務署へ提出

## 所得変動に伴う住民税の還付を受けるには申告が必要となります。

平成19年度分住民税を課税した平成19年1月1日現在お住まいの市区町村へ減額申告書を提出してください。他の市区町村へ転居された方は申告先をお間違えにならないようご注意ください。

申告先 平成19年1月1日現在お住まいの市区町村

※平成19年中に亡くなられた方や海外へ転出されて平成20年1月1日現在国内に居住されていない方には、この経過措置は適用されません。  
※この経過措置の対象となる方は、住民税と所得税の人的控除（配偶者控除、扶養控除、基礎控除など）額の差の合計額が、平成20年度の住民税の合計課税所得金額（課税長期譲渡所得等の金額がある場合は、これらの金額を合計した金額）以上になる方に限られます。したがって、寄附金控除額などの人的控除以外の控除額が増加したり、住宅ローン控除などによって所得税が課税されなくなった方には、この経過措置は適用されません。

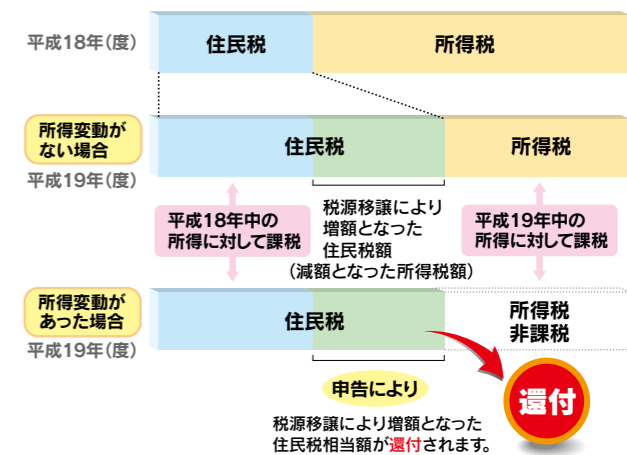

## 住民税の地震保険料控除が創設されました!

近年多発している地震災害を受け、「地震災害に対する国民の自助努力による個人資産の保全を促進し、地域災害時における将来的な国民負担の軽減を図る」目的で、損害保険料控除が改組され、地震保険料控除が創設されました。

### ●損害保険料控除

平成19年度課税分まで

◆対象: 住宅や家財などの生活用資産の損害保険料や身体の傷害に関する損害保険料

控除内容	控除限度額
長期損害保険(保険期間が10年以上で、かつ、満期返戻金のある契約のもの)	10,000円
短期損害保険(長期損害保険契約に該当する契約以外のもの)	2,000円
長期損害保険と短期損害保険がある場合 長期損害保険料控除額と短期損害保険料控除額の合計	10,000円

### ●地震保険料控除

平成20年度課税分から

◆対象: 住宅や家財などの生活資産の地震保険料

控除内容	控除限度額
地震保険料契約に関する保険料の1/2	25,000円
【経過措置】平成18年12月31日までに締結した長期損害保険契約については従前の損害保険料控除が適用されます。	10,000円
地震保険料と長期損害保険がある場合 地震保険料控除額と長期損害保険料控除額の合計	25,000円

## ◆平成17年1月1日時点で65歳以上であった方へ◆

住民税の老年者非課税措置廃止の経過措置がなくなります。

65歳以上の方（昭和15年1月2日以前に生まれた方）に適用されていた非課税措置が、少子高齢化が急速に進行するなかで、年齢に関わらず公平に税負担を分かち合う観点から、平成18年度課税分以降廃止されました。急激な税負担を軽減する経過措置として、平成18年度には税額の2/3、平成19年度には税額の1/3が軽減されていましたが、平成20年度にはこの経過措置がなくなります。

### ●住民税の老年者非課税措置廃止の経過

平成17年度	合計所得金額125万円以下の方	非課税
平成18年度	老年者非課税措置の廃止 ◆経過措置の第1段階として 税額の2/3を減額	課税は1/3
平成19年度	◆経過措置の第2段階として 税額の1/3を減額	課税は2/3
平成20年度～	◆経過措置の廃止	全額負担

身近でよりよい行政サービスを行うため、  
国（所得税）から地方（住民税）への「税源移譲」が始まりました。  
それに伴い、ほとんどの方は、平成19年1月から所得税が減り、  
その分6月から住民税が増えています。  
しかし、税源の移し替えなので、「所得税+住民税」の税負担は基本的には変わりません。







粉ひき節日本一大会



祖谷そば大食い大会



襖からくり



平国盛



11/4

## 華麗に 優雅に いにしえ 古の歩く錦秋絵巻

「祖谷平家まつり」が、三好市西祖谷山村今久保のイベント広場「かずら橋夢舞台」周辺であり、約1500人の観光客らが平家落人伝説を題材にした武者行列を楽しみました。祖谷平家まつりは毎秋の恒例行事で、今年は吉野川文化探訪フェスティバルの一イベントとして開かれました。

### 祖谷平家まつり



祖谷平家まつりのメインイベントとなる武者行列には、地元の小中学生など99人が参加し、みこしに乗った安徳帝やよりの姿の平国盛、艶やかな着物の春姫らが、びわの滝から夢舞台までの約1キロを歩きました。かずら橋近くで繰り広げられた時代絵巻に、沿道を埋めた見物客は盛んにシャッターを切っていました。

他に、祖谷の粉ひき節日本一大会や2分間でどれだけの量を食われるか競う祖谷そば大食い大会、襖からくりの操作体験会もあり、参加者は祖谷地方の文化に触れる貴重な体験ができたようです。

### 健康ウォーキング

11/4



大歩危ウォーキング  
吉野川ウォーキング

大歩危や吉野川中流域の観光PRや健康増進などを目的とした大歩危ウォーキングと吉野川ウォーキングが山城町と三野町で開かれ、町内外から参加した大勢の参加者が紅葉に染まった大歩危峡や、雄大な吉野川をながめながらのんびりと歩きました。近年は健康志向によるウォーキングブームで、参加者は増加傾向にあるそうです。

### 妖怪もみじまつり

11/4



怖くて可愛い  
妖怪たちに囲まれて

妖怪バンドが大活躍

紅葉あざやかな藤の里公園（山城町上名）で、恒例の妖怪もみじまつりが開催され、町内外から約500人が訪れました。この祭りは、地元の藤川谷の会が毎年開催しているもので、妖怪行列や手づくり妖怪コンテストが今年も行われました。会場内では、様々な妖怪にふんしたスタッフと、地元の青年によって今年結成された妖怪バンドがお祭りを盛り上げ、会場周辺は暗くなるまでにぎわっていました。

### 伊予川芋だき会

11/4

川について  
語るつよ



愛媛から山城町へと流れる銅山川の川辺で、芋だき会が行われ、今年もたくさんの家族連れなどが参加しました。平和橋の下で行われた芋だき会には、地域住民など約200人が来場し、2つの大鍋に用意された芋だきに舌鼓を打ちました。会場では、ラフティングボートの体験試乗や各種バザー、地元小学校や芋だき会の活動紹介展示なども行われました。



大杉漣さんと梅津龍太郎さんの対談

吉野川探訪フェスティバル三好市会場では、祖谷の粉ひき節や井内雨乞い踊り、大平獅子舞、下名百々手など市内に古くから伝わる郷土芸能を一堂に集めた伝統芸能の祭典が開かれ、舞台せましと繰り広げられる踊りや歌に、観客から大きな拍手が送られました。また、市内で撮影された映画「村の写真集」について、大杉漣さんと梅津龍太郎さんの対談も行われ、その後、映画も上映されました。

### 吉野川文化探訪フェスティバル

11/3

## 三好市の伝統 芸能にふれる



阿波池田たばこ踊り

### なでしこまつり

11/11  
10

わっしょい  
わっしょい



辻小学校（井川町）では「第26回なでしこまつり」が開催され、子どもみこしを皮切りに、空手演舞や各種発表会などが行われました。毎年一番盛り上がるカラオケ大会では、楽しい出し物が会場の笑いをさそっていました。周辺ではバザー、アーチェリーやサッカーなどの協賛スポーツ大会、各種展示等も行われ、たくさんの市民が参加しました。





# ご存じですか？

## あなたのまちの民生委員・児童委員

3年に1度の民生委員・児童委員の一斉改選がこのほど行われ、厚生労働大臣より145人の方々が委嘱されました。任期は平成19年12月1日から平成22年11月30日までとなります。

民生委員・児童委員は、社会奉仕の精神で地域住民の立場に立って相談に応じたり、住民が尊厳を持ってその人らしい自立した生活ができるように支援を行うことにより、誰もが安心して暮らせる地域社会づくりを目指しています。お困りの時はあなたの地域の民生・児童委員にご相談ください。

### 民生委員・児童委員の皆さん

池田地区			
頭師 忠春 ☎72-0141 水木町/池田ニュータウン/供養地東/供養地西/町営ヤマダ	柳倉ミエ子 ☎72-4452 落/舟原/池田中尾		
大泉真二郎 ☎72-0988 島東/島南	川人 正史 ☎72-4022 下ノロウチ東/下ノロウチ西		
賀川 玲子 ☎72-2772 島西/堤宮下	西岡 陽子 ☎74-0322 北一/北二/北三		
北岡千恵子 ☎72-0005 新町東/新町中/南新町西	大久保利明 ☎74-0089 中一/中二		
上野 悦布 ☎72-3088 南新町中/南新町南/南新町東/新町西	矢川 克 ☎74-0427 高戸星/久保/中西南		
五島 秀雄 ☎72-2417 南新町北/南新町ハヤシ/南新町上町/親愛会	藤本 幸美 ☎74-0963 漆川橋/大田/久尾/宮平		
山口ヒサ子 ☎72-0466 鍛冶屋町/北新町東	中川 清 ☎74-5220 国畑/梅ノ谷/中津川/北谷		
田野 基信 ☎72-0231 東中通二/北新町西/杉尾通/中通	大山 清 ☎74-1817 越替/小林/南谷/大川南/大川北		
黒川 眞行 ☎72-2301 新東町/池田東町/池田本町	前川 幸男 ☎74-5005 石立/池田正夫/影野/大平/明瀬		
橋本 節子 ☎72-0195 西町東部/谷町/中町	木下 弘子 ☎74-5258 大利空/大利八幡/大利込/大利西		
千葉 秀治 ☎72-1479 大通昭和/庚申町/西町本部	梅本 勝 ☎74-5259 川崎込/川崎空東		
大橋 肇子 ☎72-3110 西町大通/新地東部/新地大通/大通西	大西 弘 ☎74-0968 川崎空西/西谷		
森田 昌生 ☎72-0052 駅前南/駅前北/駅前西/銀座西	谷 美千代 ☎75-2030 出合/山貝/千足/京田/大申上/大申下		
森並 美恵 ☎72-0405 栄町東部/栄町西部/銀座中/銀座東/弥生	喜多 勝子 ☎75-2394 石内上/石内下/上尾後/下尾後		
上野 孝三 ☎72-0168 矢塚町/西中通三	浦西 照子 ☎75-2198 本名上/本名下/五軒/池田黒川/宮石/山風呂		
東口テル子 ☎72-3398 上野大通/大道/御幸町東/御幸町西	内山 進 ☎74-5664 佐野中西/佐野上組/境谷/大宗/有安		
山下 善久 ☎72-3978 柳川東/柳川西/高友	西 恒次郎 ☎74-5433 池田林/池田和田/宮/中央/高毛/沼谷		
元木 久子 ☎72-4690 上野中大通/上野中部/丸山町北	森 麗子 ☎74-0031 朝日/堂面/日の出/天神/大泉		
谷口美智子 ☎72-0202 丸山町南/丸山町中/丸山町西	金岡 公明 ☎74-1842 宮ノ下/境宮/上浦/双子布/峰友		
小野瑠璃子 ☎72-2307 新生会/池南東2/池南東/池南南	松田佐代子 ☎74-0673 北名/天神丁/榮/白地峰/光陽台		
山下 茂秋 ☎72-1823 池南北/池南西	矢野 博 ☎74-1172 城/池田中/池田大西		
大山 隆 ☎72-1634 板野	山下 博正 ☎74-1752 橋ノ谷/三好橋/仙野/フコラベ		
小藤ヨシエ ☎72-1557 新山/新山第2	昏石 英明 ☎74-0010 井ノ久保東/井ノ久保旭/井ノ久保栗野/井ノ久保上		
伊丹 友昭 ☎72-0810 東部/東部第2/中部1/中部2	渡辺 敏之 ☎74-0580 敷ノ上/馬場東/馬場中央/馬場西		
島田 初子 ☎72-0877 西部北/西部南/土用/西部第2	水川 幹夫 ☎74-0940 ノロウチ上/ノロウチ中/ノロウチ下		
岡 敏二 ☎72-1530 上ノ段/下ノ段/池田中津	森上 順子 ☎72-5637 主任児童委員		
小椋 利彦 ☎72-1959 西山浜	大西美津代 ☎72-2773 主任児童委員		
川人 敏之 ☎72-2072 只安/安広/洞草	富永佐代子 ☎74-0400 主任児童委員		
三木 清 ☎72-4432 入体/峰ノ久保/木屋床			

三野地区			
松尾 昌人 ☎77-3547 清水	宮本 高照 ☎77-2299 太刀野(谷東/中条/西ノ久保/原)		
小笠原秋子 ☎77-3806 加茂野宮	森 博司 ☎77-2660 加茂野宮(滝奥)/太刀野山(東谷/大屋敷)		
長尾 徳男 ☎77-3728 勢力	長谷 秋春 ☎77-3889 太刀野山(藤黒/川又)		
木下マサ子 ☎77-3764 芝生(門所/上東/上西/若芝台/中東/中西)	梶本 正幸 ☎77-2842 太刀野山(中屋/栗林/大平)		
上木 安子 ☎77-2097 芝生(東町/本町/仲町/西町/西新町/東新町/坂ノ上)	田中 徳子 ☎77-2837 太刀野山(馬瓶/土釜/井ノ久保/田野々)		
鈴木 茂幹 ☎77-2030 芝生(栄町/団地(北/中/南/東)/第二北団地)	森浦 好子 ☎77-3832 主任児童委員		
梅安 堂文 ☎77-2401 太刀野東川原/太刀野山花園	大北 慶子 ☎77-2557 主任児童委員		

井川地区			
吉田 宏史 ☎78-2218 旭町/浜東/浜西	長谷 浩隆 ☎78-2741 向/井内坊/吉木/中津		
山下 武久 ☎78-2077 新町/仲ノ町/本町	向井ユキ子 ☎78-2274 馬場/平/岩坂/冬/桜		
山下 太 ☎78-3608 井関/向坂/流堂	桃平キヨ子 ☎78-3776 知行/荒倉		
山本 英子 ☎78-2195 西新町東/西新町西	大西 正志 ☎78-3961 駒倉/下影/上野住/下野住		
大西 善子 ☎78-2037 中村(東/南/西/団地/南団地/東団地)	惣田ツネヨ ☎78-3716 上西ノ浦/北地/下西ノ浦/色原		
大西 視郎 ☎78-3231 女法寺/吉本/北内	近藤 眞和 ☎78-3324 尾越/杉ノ木/段地		
白井 春美 ☎78-2917 森/出ノ上/長尾/近金/里川東/里川西/里川本村	近藤 定雄 ☎78-2452 安田/三椏尾		
宮内 宏子 ☎78-3637 相知/須賀/西井川坊/未/相知団地/吉野川団地/須賀2号団地	前川 順子 ☎78-2901 主任児童委員		
近藤 俱子 ☎78-2120 下吹/上吹/正夫/大森	西井 洋子 ☎78-3094 主任児童委員		
阿佐テル子 ☎78-2713 大久保/下久保/馬路/倉石/松舟			

山城地区			
奥原 武晃 ☎86-1325 大和川/若山/池田大和川	松本 博文 ☎86-1803 仏子/尾又		
崎川 晴子 ☎86-1053 下川	瀧口喜代子 ☎86-2357 栗山		
篠原 時文 ☎86-1238 大川持/川口	土岡 秀雄 ☎84-2948 大津		
葛籠 巖 ☎86-1465 寺野/相川	小川 初江 ☎84-2602 上西宇/峯		
本田 弘 ☎86-2311 政友/柴川/瀬貝/脇	大平 照子 ☎84-1211 水無/内野尾/六呂木		
川崎 恵子 ☎86-2024 大谷/佐連/大月	平山 忠興 ☎84-2721 平/平上		
三角 洋子 ☎86-2639 茂地/小川谷	岡田 秀剛 ☎84-1159 津屋/上名影/羽瀬		
下大寺秀夫 ☎86-1325 大野/信正	元木 靖治 ☎84-1525 赤野/柿野尾		
正木 誠子 ☎86-2316 八千坊/黒川	脇 眞二 ☎84-2719 大川/日浦/下名団地		
今村 昇司 ☎86-2833 頼広/赤谷/平野	石川 晴雄 ☎84-2355 下名影/南日浦/境谷		
高田 稔 ☎86-1248 岩戸/引地/末貞	菅井 弘昭 ☎74-5892 主任児童委員		
吉川 利昭 ☎86-1732 国政/重実/殿野/白川口	中山かつ子 ☎84-1381 主任児童委員		
谷上 治義 ☎86-2346 中野/有宮/白川/光兼			

西祖谷地区			
鳴石 進 ☎84-1172 有瀬上/有瀬下/谷間	片山 茂 ☎87-2335 一字南/一字北		
笹川 良訓 ☎84-2085 吾橋上/吾橋下/吾橋西名/吾橋中屋	岡本 幸夫 ☎87-2104 今久保/西祖谷中尾/閑定		
大西佳代子 ☎84-2429 榎/土日浦	瀬戸 優 ☎87-2906 善徳西の西/善徳西の東/善徳かずら橋		
大西 一雄 ☎84-1404 徳善	吉岡 高三 ☎87-2203 善徳東の西/善徳東の東/名越		
上井 正子 ☎84-1963 西岡/後山	萩原 利男 ☎75-2201 小祖谷西/小祖谷東/坂瀬/下名		
大西 藤夫 ☎87-2235 尾井ノ内/戸ノ谷/一字枝/田丸/田ノ内上/田ノ内下	鈴木 富子 ☎84-2403 主任児童委員		
大上 榮 ☎87-2403 重末日浦/重末蔭/冥地	古井 順子 ☎87-2843 主任児童委員		

東祖谷地区			
永山 憲 ☎88-2832 名頃	坂本 幸和 ☎88-5158 大西/若林		
西岡 晃 ☎88-2469 菅生陰/菅生陰奥/菅生日浦下/菅生日浦中/菅生日浦奥	采本ヤエコ ☎88-5033 新居屋/元井/桐の峰		
日浦 信廣 ☎88-2100 久保東/久保西/久保陰	中谷 正雄 ☎88-5375 麦生土/阿佐		
岸 光人 ☎88-2483 西山ノ九鬼	上西 光男 ☎88-5321 小川ノ椏尾/古味		
椏浦 知美 ☎88-2683 落合西/落合東/落合南/深淵	上栗美枝子 ☎88-5176 下釣井/上釣井/今井/和田		
新開 正子 ☎88-2916 奥の井/栗枝渡/下瀬上	中村 弘子 ☎88-5355 小島ノ佐野/高野		
宮下 静男 ☎88-2904 下瀬下/中上ノ釜ヶ谷	保 明良 ☎88-5006 主任児童委員		
土井 浩和 ☎88-2482 京上ノ林ノ大枝	宮地 昭子 ☎88-2225 主任児童委員		

氏名：電話番号：担当区域



# 平成20年4月から現行の老人保健制度が「後期高齢者医療制度」に変わります 徳島県後期高齢者医療広域連合の保険料率が決定しました

平成19年11月徳島県後期高齢者医療広域連合議会議決時において可決された「徳島県後期高齢者医療広域連合後期高齢者医療に関する条例」が制定され、徳島県後期高齢者医療における保険料率や賦課限度額、葬祭費等が定められました。

## 保険料について

被保険者均等割額 4万774円  
所得割率 7・43%

保険料Ⅱ 被保険者均等割額 + 所得割額

被保険者本人の基礎控除後の総所得金額等  
(基礎控除後の総所得金額) × 所得割率

被保険者均等割額及び所得割率(保険料率)は2年ごとに設定されます。

## 【Q】わたしの保険料はさくくなりますか？

【A】1人ひとりの保険料は、被保険者全員に等しく負担していただく「被保険者均等割額」と、その方の所得に応じて負担していただく「所得割額」の合計額となります。

①被保険者均等割額は、被保険者全員共通に定額で課されます。ただし、所得の低い方などについては、被保険者均等割額が軽減されます。

②所得割額は、被保険者ご本人の所得(基礎控除後の総所得金額)に、所得割率(徳島県は7・43%)を掛けた額となります。

③年金収入のみの被保険者の場合、収入額が153

万円以下の場合には所得割額が課せられません。1人ひとりの保険料額には、賦課限度額(上限額)が設けられ、年額50万円に設定されています。賦課限度額は、所得の高い方には応分の負担をお願いし、中間的な所得層の方の負担ができるだけ抑えられるようにするという考えのもと設定されています。

## 【Q】保険料の軽減措置はどの様なものですか？

【A】所得の低い方や、これまで保険料負担がなくこの制度の発足により新たに負担が発生する被用者保険の被扶養者の方については、保険料額が軽減されます。

①低所得世帯に属する被保険者については、被保険者均等割額が軽減されます。軽減される割合は、世帯の所得に応じて、7割、5割、2割の3種類となります。

②後期高齢者医療制度に加入する直前に、被用者保険の被扶養者であった方については、新たに本人に保険料負担が課せられることから、激変緩和を図るため、制度加入時から2年間、所得割は課さず、被保険者均等割のみを課すこととし、その額を5割軽減します。なお、これとは別に平成20年4月から9月までの間は保険料の徴収はされず、10月から翌年3月までの保険料は9割軽減されることとなります。

## 被保険者証について

新しい被保険者証は1人に1枚交付され、平成20年3月中に被保険者の住所にお届けします。

## 給付について

後期高齢者医療制度では、現行の老人保健制度と同様の給付を受けられます。病気やけがで医療機関等にかかるときは、医療費の1割(現役並み所得者は3割)を自己負担します。

給付に関する申請や届出の受付は、お住まいの

市町村の後期高齢者医療担当窓口で行います。  
①平成20年4月から「高額医療・高額介護合算制度」が始まります。1年間(毎年8月1日から

## お問い合わせ先

三好市保健医務課(電話727613)



フコラへ地区公衆トイレ



宝くじは  
縁の下  
チカラ持ち。

宝くじは、広く社会に役立てられています。

## 地域の結びつきの拡大を ～宝くじ助成事業～

財団法人自治総合センターが行う宝くじ助成事業を活用し、池田町フコラへの公衆トイレ及び山城町粟山地区のコミュニティ広場の整備を行いました。また、池田阿波踊り観光連に所属する「ゑびす連」は、市の観光振興に尽力した功績が認められ同事業で、法被や鳴り物などの阿波踊り用備品を購入しました。

この事業は、宝くじの事業収入を財源として市町村等のコミュニティ活動に直接必要な施設、または設備を整備するもので、コミュニティの健全な発展を図るとともに宝くじの普及、広報を目的としています。



粟山地区コミュニティ広場



ゑびす連阿波踊り用備品

## みんなで考えよう

### 老人医療費が増えています

高齢になると生活習慣病など慢性的な病気を抱える方が多くなるため、高齢者の医療費は増える傾向にあります。三好市においても例外ではなく、老人医療費は増え続けています。老人医療費の現状を知って、どのようにすれば医療費がより有効に使えるか皆さんも考えてみましょう。

## 【老人医療費の現状】

三好市における老人医療受給対象者数は、平成19年10月31日現在で7027人となっており、これは市総人口3万3430人の約21%を占めています。平成18年度の老人医療費の総額は60億4232万4811円となっております。一人当たりの医療費においては80万7042円となっており、前年度に比べ1・09%(金額にして約9千円)増えています。今後も老人医療費は、高齢化の進行などの要因により確実に増え続けて行くことが予想されます。

## 【老人医療費の費用負担】

老人保健受給者が病院や診療所で治療を受けた際にかかった医療費の財源は、受給者が負担する一部負担金、医療保険の各保険者が負担する拠出金及び国・県・市で賄っています。

昨年度を例にとると、一人当たり医療費が年間で約80万7千円かかっており、受給者の自己負担が約6万9千円(8・5%)、各保険者の拠出金が約39万6千円(49%)、国が約22万8千円(28・3%)、県・市がそれぞれ約5万7千円(7・1%)を負担したということになります。また、前述の各保険者の拠出金は、皆さんや皆さんの家族、周りの人達が負担する国保税や保険料の中から支払われるもので

す。そうした性質上、医療費が増加すれば、それだけ国保税等が高くなると考えられます。

このように老人医療は多くの人達によって支えられて成り立っている制度ですから、そのことを十分に理解したうえで医療費に関心を持つとともに、つぎのことに心がけ、医療費の無駄を省き有効に使いましょう。

## 【医療費を有効に使うためのポイント】

- お医者さんのかけもちはやめましょう。  
医療機関をかえるたびに、検査・薬などが重複する場合があります。
- かかりつけ医をもちましょう。  
病歴や体質などを把握していることで、治療効果も高くなると考えられます。
- 時間外、休日受診はなるべく避けましょう。  
初診料などが平日などと比較して高くなる場合があります。
- 定期的に健康診断を受けましょう。  
病気の早期発見、早期治療につながります。
- むやみに薬をほしがるのはやめましょう。  
病気に合った薬を服用することにより治療効果もあがります。
- 生きがいをもちましょう。  
明るく楽しい生活をおくることにより老化の予防になります。

正しい生活習慣を身につけて、健康で自立した生活を送り、みなさんの「健康寿命」を延ばし、いつまでもはつらつとした人生を楽しむことで医療費の節減につながりましょう。

## お問い合わせ先

三好市保健医務課(電話727613)



# 三好市職員の 給与等の状況をお知らせします。



## 1. 総括

(1) 人件費の状況 (普通会計決算)

区分	18年度末人口	歳出額(A)	実質収支
18年度	33,837人	24,840,864千円	1,325,416千円
人件費(B)	人件費率(B/A)		17年度の人件費率
4,946,941千円	19.90%		16.30%

(2) 職員給与費の状況 (普通会計決算)

区分	職員数(A)	給与費	
		給料	職員手当
18年度	568人	2,284,084千円	276,352千円
給与費		一人当たり給与費(B/A)	
期末・勤勉手当	計(B)		
959,959千円	3,520,395千円	6,198千円	

1. 職員手当には退職手当を含まない。 2. 給与費は当初予算に計上された額である。

## 2. 職員の平均給与月額、初任給等の状況

(1) 職員の平均年齢、平均給与月額等の状況 (平成19年4月1日現在)

区分	平均年齢	平均給料月額	平均給与月額
一般行政職	43.11歳	338,400円	372,579円
技能労務職	49.05歳	329,600円	344,936円
教育職	47.08歳	378,400円	390,124円

「平均給料月額」とは、平成19年4月1日現在における各職種ごとの職員の基本給の平均であり、「平均給与月額」とは、給料月額と毎月支払われる扶養手当、住居手当、通勤手当などの諸手当の額を合計したものである。(期末勤勉手当・時間外勤務手当は含まない)

(2) 職員の初任給の状況 (平成19年4月1日現在)

区分	三好市	国	
		初任給	2年後の給料
一般行政職	大学卒	170,200円	183,800円
	高校卒	138,400円	148,000円
技能労務職	高校卒	138,400円	148,000円
	中学卒	-	-
教育職	大学卒	170,200円	183,800円
	短大	151,000円	164,900円

## 3. 一般行政職の級別職員数等の状況

(1) 一般行政職の級別職員数の状況 (平成19年4月1日現在)

区分	標準的な職務内容	職員数	構成比
1級	主事又は技師等の職務	16人	4.4%
2級	高度の知識又は経験を必要とする主事又は技師等の職務	34人	9.4%
3級	【1】主任の職務 【2】係長の職務	91人	25.1%
4級	【1】課長補佐、室長補佐、所長補佐、施設長補佐及び園長補佐の職務 【2】主査の職務 【3】困難な業務を処理する係長の職務	46人	12.7%
5級	【1】主幹及び副園長の職務 【2】困難な業務を処理する課長補佐、室長補佐、所長補佐、施設長補佐及び園長補佐の職務 【3】困難な業務を処理する主査の職務	92人	25.3%
6級	部長課長等の職務	84人	23.1%
7級	部長の職務	0人	0.0%

1. 三好市の給与条例に基づく給料表の級区分による職員数である。  
2. 標準的な業務内容とはそれぞれの級に該当する代表的な職務である。

## 4. 職員の手当の状況

(1) 期末手当・勤勉手当

三好市	国
1人あたり平均支給額 1,659千円(18年度)	-
19年度支給割合 期末手当3.00月分(1.60月分) 勤勉手当1.45月分(0.80月分)	19年度支給割合 期末手当3.00月分(1.60月分) 勤勉手当1.45月分(0.80月分)
加算措置の状況 職制上の段階、職務の級等による加算措置	加算措置の状況 職制上の段階、職務の級等による加算措置

※( )内は再任用職員による支給割合である。

(2) 退職手当 (平成19年4月1日現在)

	三好市		国	
	自己都合	勲奨・定年	自己都合	勲奨・定年
勤続20年	23.50月分	30.55月分	23.50月分	30.55月分
勤続25年	33.50月分	41.34月分	33.50月分	41.34月分
勤続35年	47.50月分	59.28月分	47.50月分	59.28月分
最高限度額	59.28月分	59.28月分	59.28月分	59.28月分
一人あたり平均支給額	-	23,963千円	-	-
その他の加算措置	定年前早期退職特例措置 2%~30%加算		定年前早期退職特例措置 2%~20%加算	

※退職手当の一人当たりの平均支給額は前年度に退職した全職種にかかる職員に支給された平均額である。

(3) 特殊勤務手当 (普通会計決算)

支給実績	735千円
支給職員1人あたり平均支給年額(18年度)	41千円
職員全体に占める手当支給職員の割合(18年度)	3.0%
手当の種類(19年4月1日現在)	ケースワーカー業務手当・看護師手当・森林総合利用施設作業手当・感染症防疫作業手当・精神保健移送業務手当・旅行死亡人取扱手当・葬祭作業手当・死獣処理作業手当

## (4) その他の手当 (平成19年4月1日現在)

手当名	内容及び支給単価
扶養手当	扶養親族のある職員に対して支給する。(1人あたり) 配偶者 13,000円 子・孫・父母・祖父母 5,000~11,000円
住居手当	①自ら居住するための住宅を借り受け、現に当該住宅に居住し、月額12,000円を超える家賃を支払っている職員。(限度額27,000円) ②新築又は購入された住宅で5年を経過していないものに居住している職員で世帯主である者。(2,500円)
通勤手当	①交通機関等を利用する職員 実費、1か月当たり55,000円まで ②自動車等を使用する職員 自動車等の使用距離が片道2km~60km以上の場合に距離に応じて4,200~24,500円
管理職手当	管理又は監督の地位にある職員の職のうち、その職務の特殊性に基づいて支給する。(給料の7~12%)
その他の手当	単身赴任手当、休日勤務手当、宿日直手当、管理職員特別勤務手当

市職員の平成19年度の給与等の状況を市民のみなさんにお知らせします。職員の給与制度は国家公務員の給与制度に準じて市の条例によって定められています。

## 5. 特別職の報酬等の状況

(平成19年4月1日現在)

区分	給料月額等
給料	市長 722,500円(850,000円) 副市長 612,000円(680,000円) 収入役 573,000円(637,000円)
報酬	議長 313,000円 副議長 257,000円 議員 206,000円
期末手当	市長 副市長 収入役 議長 副議長 議員 19年度支給割合 3.3月分
退職手当	市長 副市長 収入役 在職1月につき 43.50/100 在職1月につき 25.75/100 在職1月につき 23.00/100 ※任期満了時に支給

※給料の( )内は減額措置を行う前の金額である。

## 6. 職員数の状況

(1) 部門別職員数の状況 (各年4月1日現在)

部門	区分	職員数		対前年増減数
		平成18年	平成19年	
一般行政部門	議会	5	5	0
	総務企画	117	123	▲6
	税務	30	27	▲3
	衛生	167	158	▲9
	衛生	48	46	▲2
	農林水産	39	38	▲1
	商工	19	22	▲3
	土木	37	35	▲2
	小計	462	454	▲8
	特別行政部門	教育	106	105
小計	106	105	▲1	
公営企業等会計部門	病院	41	44	▲3
	水道	20	17	▲3
	下水道	0	0	0
	その他	28	27	▲1
	小計	89	88	▲1
合計		657	647	▲10
		[ 684 ]	[ 684 ]	[ - ]

※1. 職員数は一般職に属する職員数である。  
2. [ ]内は、条例定数の合計である。

## (2) 年齢別職員構成の状況 (平成19年4月1日現在)

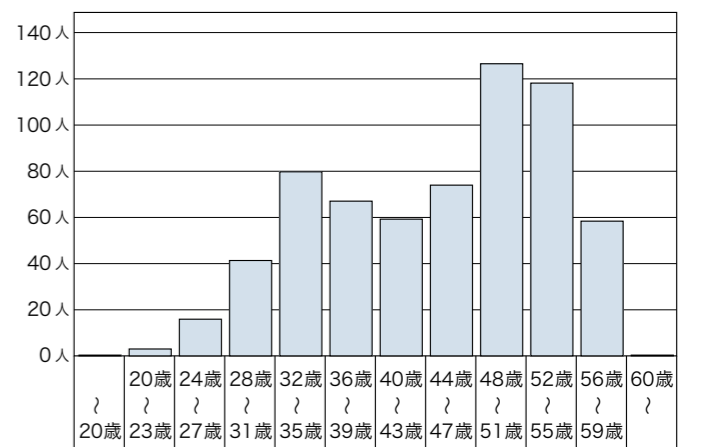



# 野外焼却・野焼きは原則として禁止されています。

廃棄物処理法が平成13年度に改正施行され、廃棄物の野外焼却、いわゆる「野焼き」が一部の例外を除き、禁止となりました。この法律の条文では、「何人も、次に掲げる方法による場合を除き、廃棄物を焼却してはならない」とあり、左記のような例外

規定もありますが、野焼きをすると法律で罰せられることとなります。

また、平成14年12月から、一定の構造基準を満たしていない焼却炉については使用が禁止さ

れました。家庭用の焼却炉のほとんどは、この構造基準を満たしていないので使用できませんので、使用しないでください。



## ごみ焼却に関する法律

- 野焼き禁止の例外規定（抜粋）**
- ① 国又は地方公共団体がその施設の管理を行うために必要な廃棄物の焼却（例：河川敷・道路側の草焼き等）
  - ② 震災・風水害・火災・凍害その他の災害の予防・応急対策又は復旧のために必要な廃棄物の焼却（例：災害等の応急対策・火災予防訓練）
  - ③ 風俗習慣上又は宗教上の行事を行うために必要な廃棄物の焼却（例：どんど焼き・塔婆の焼却）
  - ④ 農業・林業又は漁業を営むためにやむを得ないものとして行われる廃棄物の焼却（例：焼畑・畔草や下枝の焼却・魚網にかかったごみの焼却等）
  - ⑤ 焚き火その他日常生活の焼却であつて軽微なもの（例：焚き火・キャンプファイヤー等）
  - ⑥ ごみ焼却炉の構造基準（抜粋）  
ごみを燃焼室で摂氏800℃以上の状態で燃やせるもの
  - ⑦ 外気と遮断された状態でごみを燃焼室に投入できること
  - ⑧ 燃焼室の温度を測定できる装置（温度計）があること
  - ⑨ 高温で燃焼できるよう助燃装置（バーナー等）があること
  - ⑩ 焼却に必要な空気の通風が行われているものであること
- ※風呂焚き窯・炭焼き窯・薪ストーブはごみ焼却炉にあたりませんので使用できませんが、ごみを燃やすことは禁止です。

## 市民の皆さんの一層のご理解とご協力をお願いします。

三好市役所環境課 ☎72-3436  
 三野総合支所環境水道課 ☎77-4805  
 山城総合支所環境水道課 ☎86-1137  
 井川総合支所環境水道課 ☎78-5012  
 東祖谷総合支所市民課 ☎88-2212  
 西祖谷総合支所市民課 ☎87-2273

燃やされる場合は、防災の面からも長時間燃やさず、消防署への連絡もお願いします。

これらからお一層、ごみを減らし（リデュース）、ごみを再利用（リユース）し、ごみを再利用（リサイクル）するように、分別等の徹底をお願いします。

不要な物でどうしても資源化できない物は、燃えるごみ・燃えないごみに出していただきたく思います（ただし、家電4品目・薬品・自動車部品・産業廃棄物等を除きます）

三好市東祖谷名頃から見ノ越までの一般国道439号線（約9キロ）については、毎年12月28日～翌年3月31日にかけて、18時から8時までの夜間全面通行止を実施してまいりましたが、本年より左の地図のとおり通行規制が変更されます。ご通行の際には注意をしてください。



## 市営住宅入居者募集

市営住宅の入居者を募集します。入居を希望者される方は12月26日（水）までにお申しください。

住宅名	所在地	戸数	入居区分	築年度
三野芝生東団地（北）	芝生	1	公営	S49
井川井内坊団地	井内西	2	公営	S48
井川中村南団地C棟	タクミ田	1	公営	H7
井川中津団地	井川西	1	公営	H8
池田中西A団地	中西シバツク	1	公営	S49
池田中西C団地	中西シバツク	1	公営	S50
池田白地団地	白地本名	1	公営	S50
山城下川団地	下川	1	公営	S52
山城下名団地2号棟	下名	2	公営	S57
山城河内団地	光兼	1	公営	H8.H9
山城伊予川団地	信正	1	特定	H8.H9
山城永美団地	下川	1	特定	H5.H6
西祖谷一宇団地	一宇	3	公営	S60
西祖谷一宇第2団地	一宇	1	公営	H8
西祖谷一宇第2団地	一宇	2	特定	H8
西祖谷西岡団地	西岡	1	みなし	S62
西祖谷第2西岡団地	西岡	1	公営	H4
西祖谷榎団地	榎	3	みなし	S53
西祖谷ふるさと団地	一宇	16	貸付	H13
東祖谷和田第1団地	和田	1	公営	S53
東祖谷榎尾団地	榎尾	1	公営	S54

公営＝公営住宅  
 貸付＝貸付住宅  
 特定＝特定公共賃貸住宅  
 みなし＝みなし特定公共賃貸住宅

### ■ お申込みできる方

- ① 現在、同居しているか、または同居しようとする親族がある方
- ② 現に住宅に困っていることが明らかな方
- ③ 税金・水道・保育料等の公共料金を滞納していない方
- ④ 所得が所定の基準に該当する方

### ■ 公営住宅の所得基準

入居世帯の所得合計が月額20万円以下であること。ただし次の場合は所得合計が月額26万8千円以下であれば入居可能です。

- ① 高齢者世帯 入居申込者が60歳以上で同居しようとする親族全員が18歳未満又は60歳以上である場合。
- ② 障害者世帯 入居者又は同居者が、障害者・戦傷病者・被爆者・引揚者等である場合。
- ③ 子育て世帯 同居者に小学校就学前の子供のいる世帯。

### ■ 特定公共賃貸住宅の所得基準（山城、井川、東祖谷のみ）

入居世帯の所得合計が月額20万円以上60万1千円以下であること。

※上記の所得基準に当てはまらない方でも、入居可能な場合がありますので、下記にお問い合わせください。

### ■ お申し込み・お問い合わせ先

池田地区	三好市役所建設課	（電話 72-7623）
三野地区	三野総合支所建設課	（電話 77-4804）
井川地区	井川総合支所建設課	（電話 78-5007）
山城地区	山城総合支所建設課	（電話 86-1149）
西祖谷地区	西祖谷総合支所建設課	（電話 87-2276）
東祖谷地区	東祖谷総合支所建設課	（電話 88-2896）

## 剣山周辺国道の冬期通行規制について

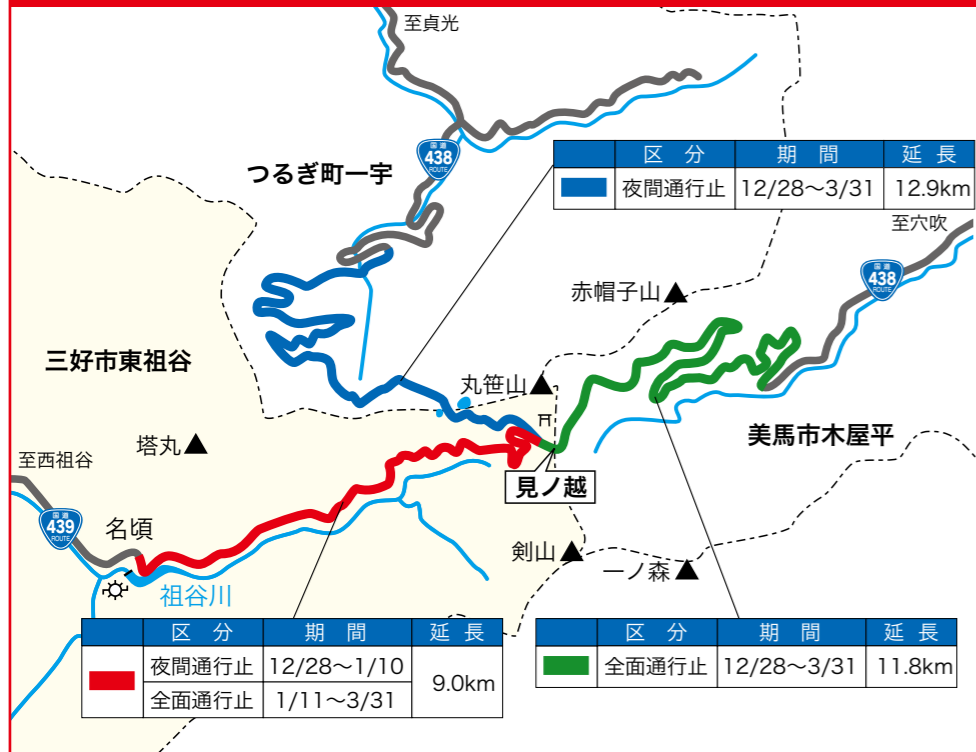



長年にわたる努力が認められ

# 秋の叙勲

長年にわたる職務に対する功労や社会貢献をたたえる秋の叙勲の受章者が11月3日付で発令され、市から推薦した受章者3名を紹介します。

## 旭日双光章



大泉 吉雄 さん  
(池田町馬路)

昭和42年に旧池田町議会議員に当選後、在職34年10か月の間、議会議員として常に研修・研鑽を重ね、議会の活性化に向け格別の情熱を傾けました。その精進努力のなかで住民福祉の向上、町繁栄に大きく寄与しました。

## 瑞宝単光章



山口 守 さん  
(山城町大川持)

昭和40年に、旧山城町消防団員を拝命、以来30年の長きにわたり消防業務にひたすら精励し、消防団長としてその職責を自覚しました。人格円満、技量抜群、団員の信望も厚く指導者としての手腕は高く評価されています。

## 瑞宝双光章



内田 隆経 さん  
(池田町イケミナミ)

昭和13年、旧佐馬地村白地尋常高等小学校に奉職以来、昭和52年に馬路小学校長を退職されるまでの39年間にわたり、常に教育者としての自覚と誇りを持って、県内はもとより、地域の教育に大きなご功績を残されました。

今月号では市から推薦しました受章者を掲載しましたが、それ以外の全ての受章者を把握できません。受章者がおられましたら、内閣府への推薦をした方(団体)は市役所総務課までご連絡ください。

## 百歳到達者慶祝



平岡 ルイ さん  
(池田町松尾)

11月27日、平岡ルイさんが100歳のお誕生日を迎えられ、市長代理や県知事代理が自宅に訪問し、その長寿をお祝いしました。平岡さんは現在もお元気で、食事も欠かさず食べているそうです。いつまでもお元気でお過ごしください。

## 監査事務功労者 総務大臣表彰



西 利行 さん  
(西祖谷山村今久保)

昭和50年に旧西祖谷山村議会議員に当選後、その優れた財政感覚は、昭和62年から議会選出の監査委員として余すところなく発揮され、村の財政の健全かつ安定的な運営について、多くの成果をもたらしました。



暮らしの中の人権について考えて見ましょう。  
あなたならどうしますか？

### HIVって、エイズってなに？

HIV感染者であることを表明しているAさんが、新入社員として入社してきました。

「エイズって、意外に身近なことなのね。」  
「エイズは、普通の生活ではうつらないって聞いてるけど、Aさんとは、どのようにつきあっていいかわからないよ。」  
「うちの部署に配属されたらいやだな。よくエイズとかHIVとか言うけど、違いってあるのかな。」

あなたなら、この会話を聞いてどのように答えますか？

### ポイント

■エイズの感染経路や予防方法など正しい知識を持っていますか。

■「HIV」と「エイズ」の違いを理解していますか。

■HIV感染者やエイズ患者を偏見や差別意識を持って見ていませんか。

■HIV感染者やエイズ患者の人たちが、地域や職場で生活していくために、必要なことは何でしょうか。

### HIV感染者等を支援する社会活動

レドドリボン運動(支援する意思表示として、赤いリボンを着や持ち物につける)、メッセージキルト(エイズについての自分たちの気持ちや考えを表現するために作る布)の展示、エイズボランティア活動などがあります。

### 用語解説

●HIV (Human Immunodeficiency Virus ヒト免疫不全ウイルス)  
血液等体液を通して感染するウイルスの一種。主な感染経路は、血液感染、性行為による感染、母子感染等であり、入浴、食器の共用等の通常の社会生活

では、感染しません。HIVが傷や粘膜から侵入してHIV感染症にかかり(無症期間)、HIVによって引き起こされる免疫不全症候群のことをエイズ(AIDS)と呼んでいます。

●エイズ(Acquired Immunodeficiency Syndrome 後天性免疫不全症候群)  
人体の免疫機能を侵す病気で、HIVを病原体とする感染症です。通常、感染してから平均10年程度の無症期間を経て発病しますが、最近では、内服治療等によって発病がかなりおさえられるようになりました。

■考えを深めるために  
HIV感染症は、感染経路

も予防方法もわかっており、これらを正しく理解して対応すれば、感染を防ぐことができる病気で。しかし、正しい知識や理解の不足から、今なお病気に対する偏見・差別が残っています。感染者等が地域において安心して生活をしていくためには、感染者等の人権に十分な配慮を払うとともに、感染症に対する正しい知識を持ち、理解を深めることが必要です。

このほかの感染症、例えばハンセン病、結核、SARS(サーズ：重症急性呼吸器症候群)等においても同様にいわれのない偏見や、差別に苦しむことがあります。こうした他の感染症についても、考えを広げてみてくださ。

## 日本におけるエイズ患者とHIV感染者報告数の年次推移

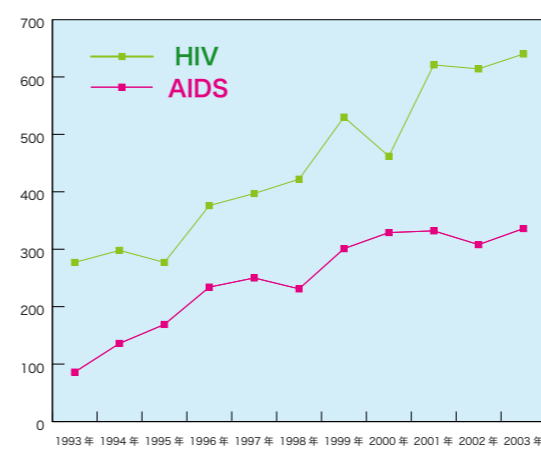

HIV/AIDS サーベイランス発生動向等報告(厚生労働省エイズ動向委員会)から



新着図書紹介



〔一般書〕池田図書館

青い鳥

著者：重松清

村内先生は中学の臨時講師。言葉がつかえて、うまくしゃべれない。でも、先生は、授業よりも大切なことを教えてくれる…。いじめ、自殺、学級崩壊、虐待…。すべての孤独な魂にそっと寄り添う感動作。



〔児童書〕井川図書館

リサとサンタクロース

著者：アン・グットマン

リサはガスパールにサンタの国へ遊びに行ったときの話を話しました。トナカイのそりにのって出発したり、リサは、おもちゃ工場を見学したり、サンタさんの部屋へ行ったり。すっかりサンタさんと仲良しになったリサですが…。

池田図書館

〔一般書〕女子高生 25万人が叶えた!恋愛おまじないブック/マガジンハウス 大人の汽車旅/交通タイムス社 リバース/石田衣良 〔児童書〕ファンタジスタ中村俊輔/本郷陽二 しあわせおにぎり/つちだよしはる 〔絵本〕しどうぼうがく/もとしたいづみ

井川図書館

〔一般書〕野菜たっぷり重ね煮レシピ/船越康弘 夕映え/宇江佐真理 陽気で哀しい音楽に/佐藤弘 〔児童書〕イモムシかいぎ/市居みか もったいないことしてないかい?/真珠まりこ かわいいこねこをもらってください/なりゆきわかこ

新着図書は上記以外にもありますので、各図書館にお問い合わせください。

図書館だより

池田 ☎72-2781 井川 ☎78-4311

1月の行事予定

- おはなし会 [池田図書館]
  - 期日：5日・12日・19日・26日
  - 時間：午後2時30分～午後3時
- おはなしひろば [井川図書館]
  - 期日：12日・26日
  - 時間：午前10時30分～午前11時
- クリスマスおはなし会 [三好市中央公民館]
  - 期日：12月15日
  - 時間：午後2時30分～午後3時30分

1月の休館日

- 池田図書館 1～3日・7日・14日・21日・28日
- 井川図書館 1～4日・7日・14日・20日・21日・28日

巡回配本日程 (1月)

- 10日 山城 - 政友小・山城公民館・山城総合支所 大野小
- 11日 西祖谷 - 西岡小・西祖谷総合支所 東祖谷 - 東祖谷郷土文化保存施設 山城 - ラピス大歩危
- 15日 三野 - 芝生小太刀野分校・芝生小 (高学年) 王地小
- 16日 井川 - 井内小 三野 - 芝生小 (低学年)
- 22日 池田 - 三縄駅・三縄幼稚園・三縄小
- 23日 池田 - 西山小・マナゾル文化ホール・馬路小
- 24日 池田 - 善蔵幼稚園・萩田商店前・佐野小
- 25日 池田 - 川崎小・旧大利郵便局・白地小

★ 詳しい日程は池田図書館にお問い合わせください。

1月の教室開設日

教室名	開設日	場所
ハワイアンベシック ステップアップ・フラ	7・21	池田総合体育館
ボクササイズ	7・28	池田総合体育館
一般バドミントン	5・19	池田総合体育館
グラウンドゴルフ	9・23	池田総合体育館
肩こり予防&リフレッシュ体操	18	池田総合体育館
民舞	11・25	池田総合体育館
ヨーガ	17・31	池田総合体育館

※ 講師の都合で日程が変更になる場合があります。

教室名	開設日	場所
社交ダンス	12・26	保健センター
介護予防教室	16・30	池田総合体育館
障害者フライングサークル	10・24	池田総合体育館
介護技術入門講座	24 ※要申込	池田総合体育館
キッズ&ジュニアスポーツプログラム		
Jr バレー	7・21・28	池田総合体育館
キッズサッカー	5・19	池田小学校
カワイげんきアップ たいそう体操教室	12・19・26 途中入会できます	池田総合体育館

寒い時期に最適、楽しく身体を動かし、ほかほか!

いけだスポーツクラブ ☎ 72-5755

貴重な作品をいただきました

三好市井川町出身の山下菊二画伯の油絵1点と木版画3点が、このほど渡辺靖子さん(池田町マチ)より三好市に寄贈されました。

作品は、山下画伯の知人で父親の故 渡辺巖さんから譲り受けたもので、今回、社会教育振興と絵画文化が育成されることを願って寄贈されたものです。

三好市生涯学習課 (電話 72-3900)



「老いの身」



山下菊二氏

問題

武者行列などで盛り上がる、祖谷地区で開催されているイベント名は、次のうちどれでしょう。

- ① 祖谷もみじまつり
- ② 祖谷平家まつり
- ③ 妖怪もみじまつり



プレゼント

正解者の中から抽選で5名の方に、図書カード(1000円分)を差し上げます。

応募方法

官製ハガキの裏に、クイズの答え、住所、氏名、年齢と、「市報みよし」へのご意見・ご感想を記入し、下記までお送りください。1人1通で、締切は12月28日です。発表は発送をもって代えさせていただきます。

応募先

〒778-8501 三好市池田町シンマチ 1500-2 三好市総務課「広報クイズ」係

この事業は(財)徳島県市町村職員互助会公益事業で行われています。先月号の答えは③の「かいなやま」でした。

平成20年度三好市奨学生募集

三好市奨学金は、高校や大学等に在学または進学を予定している方を対象とした貸付制度です。

奨学金貸与の流れ

経済的理由から奨学金の貸与を希望される方は、申請手続きを行っていただきます。申請者は奨学生選考委員会により審査し、採用候補者を決定します。採用候補者は、進学後に必要書類を提出していただき、正式に貸与を決定します。

奨学金の貸与額 (月額)

高等学校：12,000円、高等専門学校：21,000円 大学・短期大学・専門学校：44,000円

貸与期間

在学する学校の最短修業年限が修了するまで。

奨学金の返還

貸与終了後1年を据え置き、その後10年以内に返還していただきます。

奨学金の申込期間

貸与を希望される方は、平成20年2月8日までにお問い合わせください。

お問い合わせ先

三好市学校教育課奨学金係 (電話 72-3555)



池田 1才 来代 豪 ちゃん



池田 1才 川人 美琉紫 ちゃん



池田 1才 山口 大翔 ちゃん



お誕生日おめでとう!  
12月  
Happy Birthday



三野 3才 高尾 魁人 ちゃん



三野 3才 岸本 颯 ちゃん



井川 2才 岡部 暖花 ちゃん

1月生まれのお子様 (1歳～3歳) 募集中!  
お名前、住所、誕生日、電話番号をご記入のうえ、写真を三好市総務課までお送りください。デジカメ等はEメール (soumu@city.tokushima-miyoshi.lg.jp) でも結構です。1月号の締切は12月20日です。



## 年齢に負けず競い合い



11月8日、三好市池田総合体育館で三好市高齢者運動会が開催されました。この運動会は、三好市老人クラブ連合会主催によるもので、今回が2回目の開催となりました。

福祉施設や旧町村ごとに別れた8チームの約500人は、ボールを渡していく「ボール送り」や、魚のぬいぐるみを吊る「魚つりレース」など10種目を楽しみました。気持ち良い汗を流し、「来年も参加するのが楽しみ」という参加者の元気な声を残して終了しました。

## そば刈り楽しいな



井内小学校では、地域住民との交流をとおして子ども達の健全な育成を図ろうと「うちっ子クラブ」を結成し、毎年そばの植ええ、そば刈り、脱穀、そば打ちの体験をしています。

今年も8月に植えたそばが大きく実り、さわやかな秋空のもと、保護者や、地域の方、先生と一緒に刈り取りをしました。子どもたちも、畑一面のそばを苦労しながら刈り取っていました。この刈り取ったそばは、そば打ち体験を通じて、保護者や地域の方々と一緒に試食する予定です。

## 福祉のまちづくり目指して



11月17日、第2回三好市社会福祉大会が開かれました。

式典では、地域福祉活動に貢献のあった24人と4団体に対して表彰と感謝状贈呈が行われ、会場からは、功労を称える大きな拍手が贈られました。式典後は受賞団体の活動発表やフリーマーケット、各団体による歌や踊りの披露、またミニコンサートなどが行われ多くの人々が楽しみました。午後からは落語家の三笑亭夢之助さんによる「健康は笑いから」と題された記念講演も行われました。

# まちかど フォト ニュース

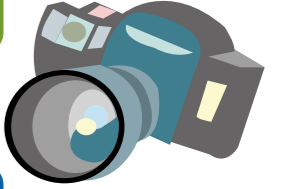

おもしろいこと、珍しいもの、どんなことでもいいので耳よりな情報をお知らせください。

三好市役所 総務課広報係  
☎0883-72-7600

## 攻めダルマと過ごした青春

池田高校野球部を春夏3回の全国優勝に導いた故蔦文也監督の功績を語り継ごうと、「攻めダルマと過ごした青春」と題した催しが、11月24日に三好市池田総合体育館で開かれました。

プロ野球解説者・水野雄仁さんの基調講演や、往時の甲子園メンバー6人（水野さんのほか、山本智久さん、橋川正人さん、島山準さん、江上光治さん、梶田茂生さん）が数多くの思い出を語り、全国から来場した約800人が笑い、そして懐かしんでいました。



## 文字の温もり温もり大切に



山城町出身の小説家富士正晴さん（1913-87年）の功績をたたえて創設された「富士正晴全国同人雑誌賞」の授賞式が、11月23日に池田総合体育館で開かれました。

大賞に選ばれた「法螺（ほら）」（大阪府枚方市）と、特別賞の「中部ぺん」「じゅん文学」（いずれも名古屋市）が表彰されました。式後、富士さんが創刊した「ヴァイキング」出身作家で、審査委員を務めた歴史小説家で直木賞作家の津本陽さんが「作家 富士正晴氏と私」と題し講演しました。

## 厳かに井内三社宮大祭



井内三社宮大祭が11月3日に井内町の馬岡新田神社にて晴天に恵まれ開催されました。特に今年は大規模改修がなされた中、約400人の氏子らで盛大に賑わいました。この祭りは歴史も非常に古く、行事は頭屋組が中心となり行なわれています。

神事などが行われたあと、神社前を出発し、先頭人、だんじり、長刀、猿田彦、鳥毛、弓、神輿らで旅を行い、神事場での氏みせは本年生まれた乳児を氏子として氏神様にご覧いただき、健康と多幸をお祈りしました。

## 親睦、交流、健康増進



11月2日、第23回西阿四郡親善ゲートボール大会が行われました。西阿四郡親善ゲートボール実行委員会の主催で行われているこの大会は今回で23回目を迎え、阿波市、吉野川市、美馬郡市、三好郡市から32チームおよそ230人が参加しました。

参加者はチームの仲間と連携を取りながら、また、普段は触れ合うことの少ない地域の方と交流の輪を広げながら元気にプレーを楽しんでいました。結果は優勝・準優勝とも吉野川市のチームでした。

## 山火事を想定した防災訓練



11月18日、火災シーズンを前に三野町消防団とみよし広域連合消防本部合同の防災訓練に消防団員ら約170人が参加しました。

健康とふれあいの森付近からの出火を想定し、三野町内全分団のポンプ車3台、小型ポンプ9台が出動、三野体育館裏から約1.2キロにわたりホースを延長して放水しました。県消防防災ヘリコプターも消火活動にあたりました。午後からは、非常食の試食、消火器やAED（自動体外式除細動器）の使い方も学びました。

## 温かさ伝わります

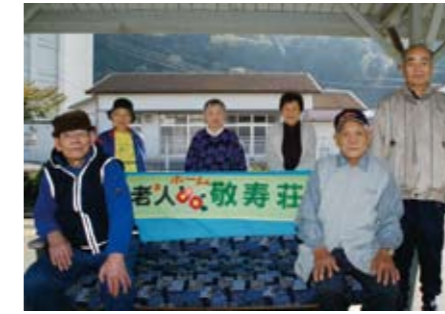

三好市養護老人ホーム敬寿荘の入所者の方が、座布団と背もたれを製作し、JR辻駅にプレゼントしました。これは9年前から行っているもので、設置済みの古い座布団や古い毛布などを再利用し、心をこめて手作りして新しいものに作り直して交換しました。

敬寿荘の皆さんは、駅ホームにある長椅子にそれらを取り付けると、早速座り心地を確かめていました。心のこもったプレゼントは温かさがとても伝わり、駅を利用する高校生や乗客にとっても好評です。

## さっそうと初滑り



市営井川スキー場腕山が、11月22日に四国のトップをきってオープンしました。オープン日はリフト代が無料ということで、また誰よりも早く滑ろうと来場した多くのスキーヤーやスノーボーダーら約860人が、久しぶりの雪の感触を確かめていました。

三好市民は、顔写真入り住民基本台帳カードもしくは市民カード（井川総合支所で作成）を提示すれば、平日に限りリフト代が1000円となります。市内のプレイスポットにぜひ足を運んでみませんか。



**保健・福祉**

**高齢者医療制度の見直しについて**

今般「与党高齢者医療制度に関するプロジェクトチーム」において、70～74歳の方が医療機関で治療を受けられたときにお支払いただく窓口負担について、以下のとおり取りまとめられ、政府としても実施することとされましたので、その内容をお知らせします。なお、今後、正式に決定された段階で改めてお知らせさせていただきます。

**70～74歳の方の窓口負担▼**平成20年4月から平成21年3月までの一年間、窓口負担が1割に据え置かれます。※昨年の制度改正において、70～74歳の方の窓口負担を平成20年4月から1割負担から2割負担に見直されることとされていたものを据え置くものですので、3割負担の方（現役並み所得者）は対象となりません。  
**お問い合わせ先▼**三好市保健医療課（☎ 72-7613）

**ご注意ください冬の感染症**

これから寒くなってくると、風邪やインフルエンザ、感染性胃腸炎などの感染症が、他の時期に比べて流行しやすくなってきます。感染予防のポイントは、ウイルスを体内に入れないことです。予防をしっかりしましょう。  
**しっかりと手洗いうがい▼**感染予防の最も有効な対策は手洗い・うがいです。外出から帰ってきた時、調理の前、食事の前などには、手洗い・うがいをするように心がけましょう。手洗いは、石けんと流水でよく洗うことが基本です。うがいは、お茶や水、うがい薬などで行いましょう。

**咳などが出るときはマスクを着用▼**空気が乾燥すると、かぜやインフルエンザなどにかかりやすくなります。外出時にはマスクを利用したり、室内で

は加湿器などを使ったりして適度な湿度(50～60%)を保ちましょう。また、咳やくしゃみが出ているときは、周りの人へうつさないようにマスクを着用しましょう。

**二次感染を予防▼**部屋やトイレで吐いた場合は、部屋の換気を十分に行いながら、手袋をして吐物の片づけをします。片付けたあとをアルコールや熱湯、塩素系殺菌消毒剤などで消毒します。直接吐物に触れたときは、石けんで十分に手を洗いましょう（オムツや便を処理する場合も同じです）。

免疫力を高めるためにも、普段から寝不足、疲労、アルコールの過飲、運動不足等の不摂生をしないようにしましょう。

**お問い合わせ先▼**三好市保健センター（☎ 72-6767）

**戦没者等の遺族に対する第八回特別弔慰金**

戦没者等の死亡時のご遺族で、平成17年4月1日を基準日に公務扶助料や遺族年金等を受ける方がいない場合に、特別弔慰金として額面40万円、10年償還の記名国債が支給されます。申請期間は平成20年3月31日までです。

また、特別弔慰金の請求をしないまま死亡したときは、その遺族の相続人が特別弔慰金の請求をすることができません。請求の受付機関は、相続人の住所の所在地を管轄する市区町村です。まだ申請されていない方や該当するのではないと思われる方は、各総合支所市民課もしくは、三好市地域福祉課までお問い合わせください。

**お問い合わせ先▼**三好市地域福祉課（☎ 72-7638）・各総合支所市民課

**Sマークをご存知ですか**



Sマークは、厚生労働大臣認可の標準約款制度に従って営業しているお店です。このSマークを店頭

に表示しているお店なら安心、安全、衛生が保証され、皆様の信頼できるお店選びの目安となります。また万一の場合、事故賠償基準に基づいた補償も受けられます。

**お問い合わせ先▼**財団法人徳島県生活衛生営業指導センター（☎ 088-623-7400）

**募 集**

**ときめき・ふれあい X'mas ディナー**

参加者募集。ステキな出会いを発見。いろんな人と知り合いになれるいい機会です。

**日時▼**12月23日 15時集合  
**場所▼**レストハウスウエノ 新館地下1階

**対象者▼**18才以上の独身男女各20名 申込先着20名様まで

**参加費▼**1000円  
**お申し込み先▼**三好市社会福祉協議会内さくら結婚サポートセンター（☎ 72-5715）

**お申し込み締切▼**12月17日  
**お問い合わせ先▼**さくら結婚サポートセンター 代表渡辺（☎ 72-2495）

**後援▼**三好市・池田地区雇用対策協議会・三好市社会福祉協議会

**県立テクノスクール 訓練生募集**

県立テクノスクール（徳島・鳴門・阿南・西部）では、来年4月入校の訓練生を募集しています。

**募集訓練科▼**徳島（金属技術科・アパレル技術科・インテリア木工科・理容科・美容科・電子機器科）、鳴門（塗装科・メカニカル技術科）、西部（車両メンテナンス科・建築科・電気工事科・設備施工科）、阿南（OA処理科）

**お問い合わせ先▼**県雇用能力開発課（☎ 088-621-2351）、徳島テクノ

スクール（☎ 088-631-1474）、鳴門テクノスクール（☎ 088-686-4752）、阿南テクノスクール（☎ 0884-26-0250）、西部テクノスクール（☎ 0883-62-3067）、もしくは最寄りの公共職業安定所まで

**映像大賞作品募集中**

合併市町村の住民の皆さん、合併して何か変わりましたか。合併して便利になったことや新たな出会いなど、合併をしたあなたのまちを紹介してください。あなたの作品がBS日テレで放送されます。

**募集テーマ▼**「市町村合併をしたあなたのまち」

**募集内容▼**上記テーマで撮影した5分以内のオリジナル映像

**賞▼**優秀賞10作品 表彰状と記念品を授与

**応募資格▼**プロ、アマ、個人、団体を問いません。行政関係者も可。

**お問い合わせ先▼**「市町村合併をしたあなたのまち」映像大賞事務局（☎ 0120-547-781）

総務省 <http://www.soumu.go.jp/gapei/>

**放送大学 4月入学生募集**

生涯学習を始めませんか。本学は正規の通信制大学・大学院です。最新の総合的な知識を学んで、知る喜びを実感しながら社会の進展にも対応。全国で様々な職業・年代の10万人が在学しています。

**目的▼**親子の在り方、仕事上の力量アップ、豊かな日常生活、幅広い教養、自分発見、健康等に役立てる。今から大学卒業を目指す。資格をとる。定年退職の方も新たな学びをお楽しみください。

**募集学生▼**大学および大学院（卒業を目指す全科生、1年在籍の選科生、半年在籍の科目生）、短大・専門学校卒は3年次編入可。二学期制。入試なし。

**募集期間▼**12月15日～2月29日（入試なし）  
**要項請求・お問い合わせ先▼**放送大学徳島学習センター（☎ 088-602-0151）

**年末年始**

**12月29日（土）から1月3日（木）まで、市役所の一般事務は休みとなります。**

**各種証明発行について**

戸籍・住民票・印鑑証明・所得証明などは、証明発行、交付ができません。お急ぎの場合は、お早めにご準備をお願いいたします。

**お問い合わせ先▼**三好市市民課（☎ 72-7609）・三好市税務課（☎ 72-7614）

**戸籍の届出について**

出生届、死亡届、婚姻届など、戸籍の届出については、年末年始の休みの間でも、当直のものが受け付けていたします。

**お問い合わせ先▼**三好市市民課（☎ 72-7609）

**火葬場の休業日について**

池田火葬場、祖谷火葬場は12月31日（月）から1月2日（水）まで休業いたします。

**お問い合わせ先▼**三好市市民課（☎ 72-7609）

**ごみ収集について**

年末のごみ収集は、12月28日（金）の収集区域で終わります。12月29日（土）から1月3日（木）までは休みとなります。お住まいの地域の最終収集日にご注意のうえ、

12月中のごみは、早めにお出しください。年始は、1月4日（金）の収集区域から、平常どおり収集を開始します。収集日以外の日や年末年始期間中に出されたごみは、カラス等の格好のえさになる恐れがありますので、ご家庭で保管し、必ず1月4日以降の収集日に出すようにしてください。みよし広域連合清掃センターへの一般持ち込みは、可燃・不燃・粗大ごみともに12月28日（金）16時までです。始業は1月4日（金）9時から持ち込み可能です。  
**お問い合わせ先▼**三好市環境課（☎ 72-3436）・みよし広域連合清掃センター（☎ 72-0006）

**し尿収集について**

し尿収集は、12月29日（土）から1月3日（木）まで休みます。年始は1月4日（金）から、平常どおり収集を行います。

年末は非常に混み合いますので、年内に汲み取りを希望される方は、できるだけお早めに汲み取り依頼の申し込みをしてください。

**お問い合わせ先▼**みよし環境衛生組合（☎ 78-2167）または各業者

**市立三野病院**

12月29日（土）から1月3日（木）まで休診とさせていただきます。ただし、急患はこの限りではありません。  
**お問い合わせ先▼**市立三野病院（☎ 77-2323）

**市営井川スキー場腕山**

12月29日（土）から1月5日（土）までの8日間は、年末年始ナイター営業を行います。

また、12月31日の大晦日には、カウントダウンイベントも行いますので、ぜひご来場ください。

**お問い合わせ先▼**井川スキー場腕山（☎ 78-3003）



暮らし

農業委員会委員選挙人名簿の登録申請を

農業委員会委員選挙人名簿は、毎年1月1日現在で調整更新を行っています。そのため農家の皆さんには、毎年申請をしていただいています。申請書は、12月中旬に郵送いたします。下記の登録要件を、すべて満たしている方は、必要事項を記入のうえ平成20年1月10日までに、三好市農業委員会に提出してください。

登録資格要件▼

1. 平成20年1月1日現在、三好市に住所を有する方
2. 平成20年3月31日(名簿確定日)現在において、満20歳以上の方(昭和63年4月1日以前に生まれた方)
3. 次のいずれかに該当する方
  - ① 10アール(一反=1,000㎡)以上の農地を、耕作している方
  - ② ①の方と同居している親族または配偶者の方で、年間おおむね60日以上耕作に従事している方

\*申請書が届かない場合や不明な点がありましたら、三好市農業委員会事務局までご連絡ください。

お問い合わせ先▼三好市農業委員会事務局 (☎ 72-7621)

消防団協力事業所表示制度

「消防団協力事業所表示制度」とは、事業所として消防団活動に協力することが、その地域に対する社会貢

献および社会責任として認められ、当該事業所の信頼性の向上につながることに事業所の協力を通じて、地域における防災態勢が一層充実される制度です。

認定基準▼次に掲げるいずれかに適合していることが条件となります。

1. 従業員が消防団員として、相当数入団している事業所等
2. 従業員の消防団活動について積極的に配慮している事業所等
3. 災害時等に事業所の資機材等を消防団に提供するなど協力している事業所等
4. 従業員による機能別消防分団等を設置している事業所等
5. その他消防団活動に協力することにより、地域の消防防災体制の充実強化に寄与しているなど、市長等が特に優良と認める事業所等

申請を受け、審査の結果、消防団活動に協力している事業所等であると特に認めた事業所には「消防団協力事業所表示証」を交付いたします。

お問い合わせ先▼三好市危機管理室 (☎ 72-7625)

愛玩鳥飼育者の皆様へ

鳥インフルエンザ発生防止のため、次の発生防止対策の実施をお願いします。

1. 鳥の健康状態の観察
2. 野鳥との接触を避ける。庭先での放し飼いをやめ小屋で飼う
3. 飼育場所の定期的な消毒
4. 害虫の駆除
5. 谷水を使用している場合は、飲水の消毒

鳥小屋用消毒液を配付します(1戸につき1リットル)。ご希望の方は、農林振興課までご連絡ください。また、市内で愛玩鳥を飼育されている方、飼育羽数の調査を自治会長さんをお願いしています。

お問い合わせ先▼三好市農林振興課 (☎ 72-7617)

配偶者暴力防止法の改正について

配偶者暴力防止法が平成20年1月11日から変わります。保護命令制度の拡充、市町村に対する基本計画策定の努力義務等を定めた、配偶者暴力防止法の一部改正法が、平成19年通常国会で成立し、7月11日に公布されました。

改正の主な内容▼

1. 保護命令制度の拡充

- ・生命又は身体に対する脅迫を受けた被害者に係る保護命令
- ・電話等を禁止する保護命令(①面会の要求②行動の監視に関する事項を告げること等③著しく粗野・乱暴な言動④無言電話、連続しての電話・ファクシミリ・電子メール⑤夜間の電話・ファクシミリ・電子メール⑥汚物・動物の死体等の著しく不快又は嫌悪の情を催させる物の送付等⑦名誉を害する事項を告げること等⑧性的羞恥心を害する事項を告げること等又は性的羞恥心を害する文書・図画の送付等)
- ・被害者の親族等への接近禁止命令

2. 市町村基本計画策定の努力義務

あなたの安心をサポートします。まずは気軽にご来店を!

**あなたのお役に立ちたい**

をモットーに日々様々なご相談を承っております

加入内容を忘れた

契約内容を理解していない

住所や名義の変更をしたい

保険証券をなくした

万が一の時の請求手続



**保険の店**

**フレスポ阿波池田店**

☎ 0120-8814-92

〒778-0003 三好市池田町サラダ1612-2  
筒 ユウ・アイ・コンサルティング

〈取扱保険種目〉

医療・がん・介護保険  
終身・定期・年金・養老保険  
自動車・火災・傷害保険  
旅行・レクリエーション(1日)保険

3. 配偶者暴力相談支援センターに関する改正

- ・市町村による配偶者暴力相談支援センター設置の努力義務
- ・被害者の緊急時における安全の確保を配偶者暴力相談支援センターの業務として明記

4. 裁判所から配偶者暴力相談支援センターへの保護命令発令の通知

内閣府では配偶者からの暴力被害者支援情報サイト (<http://www.gender.go.jp/e-vaw/index.htm>) を開設しています。

お問い合わせ先▼三好市まちづくり推進課 (☎ 72-7607)・三好市子育て支援課 (☎ 72-7648)

住民基本台帳の一部の写しの閲覧に関する公表

公表期間▼平成19年11月1日～平成20年1月31日

公表の方法▼三好市ホームページおよび本庁市民課窓口にて掲示

公表対象期間▼平成18年10月1日～平成19年3月31日までの期間に閲覧したもの

公表する事項▼請求した機関の名称、申出者の氏名など

お問い合わせ先▼三好市市民課住民基本台帳係 (☎ 72-7609)

森を木づかう住宅資金貸付制度のご案内

認証木材を使用して新築・リフォームされる方に金利優遇を実施します。徳島県内で生産された木材がたくさん

利用されることで、県土の保全や地球温暖化防止につながります。あなたの「木づかい」をお待ちしております。この制度による住宅ローンの金利優遇は、取扱金融機関の協力により実施されています。

上限金額▼2,000万円(認証木材使用住宅(新築、建売)・900万円(認証木材使用リフォーム(リフォーム、増改築))  
貸付金利▼2.3%(平成19年11月時点:金利は金融情勢により変動する場合あり)詳しくは、取扱金融機関の店頭、県ホームページ (<http://pref.tokushima.jp/>) でご案内しています。  
その他▼各取扱金融機関の定めによります。

受付期間▼平成20年3月31日まで  
取扱金融機関▼阿波銀行、徳島銀行、四国銀行、四国労働金庫、徳島信用金庫、阿南信用金庫、徳島県農業協同組合連合会、徳島県漁業協同組合連合会

お問い合わせ先▼徳島県農林水産部 林業振興課木材生産流通担当 (☎ 088-621-2448)

検察庁からのお知らせ

平成21年までに「裁判員制度」が始まります。これは、国民が裁判員として殺人等の重大な刑事裁判に参加し、裁判官と共に審理や判決に関与する制度です。検察庁では、より多くの方々に理解を深めていただきたく、検察官、検察事務官を講師として派遣する説明会、広報用ビデオの上映会や貸出・配布などの依頼を受け付けております。

お問い合わせ先▼徳島地方検察庁企画調査課 (☎ 088-652-5191)  
<http://www.kensatsu.go.jp/>

児童虐待と家庭裁判所

児童虐待のニュースが後を絶たず、社会の関心が高まっています。家庭裁判所は、児童虐待の問題にどのように関わっているのでしょうか。

保護者から虐待を受けている子どもの安全を図るため、保護者の意思に反してでも子どもを保護者から引き離さなければならない場合があります。このような場合、児童相談所長は、子どもを児童福祉施設に入所させたり、里親に委託するなどの措置の承認を家庭裁判所に求めます(児童福祉法28条事件)。

家庭裁判所は、その申立てを受け、子どもの健全な成長にどうかを基準に、それらの措置を承認するかどうかを判断します。また、保護者が親権を濫用して子どもを虐待しているような場合には、家庭裁判所は、関係者(親族など)の申立てにより、その親権を失わせ、子どものために後見人を選ぶことができます。

<http://www.courts.go.jp/>

納め忘れはありませんか

12月25日は、市県民税4期と国税保7期の納期限です。みなさんの暮らしを支える大切な税金です。納期内納付のご協力をお願いします。

お問い合わせ先▼三好市税務課 (☎ 72-7614・7615)

応募期間中に ETC 車載器を取り付ければ、抽選で

**三好市地元特産品プレゼント!**



(これは見本です)

- ・特産品詰め合わせセット(5,000円分) 5名様
- ・特産品詰め合わせセット(3,000円分) 5名様
- ・特産品詰め合わせセット(2,000円分) 5名様

**高速道路では、ETC が便利でオトクです**

● 応募のきまり

1. 応募の期間 平成19年12月10日(月)～平成20年3月9日(日)
2. 応募者 県内在住者
3. 応募先 三好市役所建設課(分庁舎内)及び各総合支所建設課に設置の応募用紙にご記入のうえ、ETC車載器セットアップ申込書・証明書の写しを添付して申し込んでください。当選者の発表は、プレゼント賞品の発送をもってかえさせていただきます。
4. 当選発表

**徳島自動車道四車線化促進期成同盟会**

広告を掲載しませんか? 「市報みよし」は毎月16,000部が市内全域に配布されています。詳しくは三好市総務課広報係 (☎ 72-7600) までお問い合わせになるか、三好市ホームページをご覧ください。



## 年金

### 年末調整や確定申告

国民年金保険料は、所得税及び住民税等の申告において全額が社会保険料控除の対象となります。

また、ご自身の保険料だけでなく、配偶者やご家族の保険料を納めた場合も申告することができます。年末調整や確定申告の手続の際、1年間に納付した国民年金保険料の額を証明する控除証明書または領収書が必要となりますので、大切に保管してください。

控除証明書専用ダイヤル  
☎ 0570-00-9911

### 年金加入記録の確認

年金加入記録の確認についてのご相談につきましては、県内の社会保

険事務所等の窓口で行っているほか、専用フリーダイヤルやインターネットからも確認いただくことができます。是非ともご利用ください。

#### ■電話相談

年金記録照会専用フリーダイヤル  
「ねんきんあんしんダイヤル」  
☎ 0120-657830

24時間、土・日曜日にも対応しています。お電話では原則として皆様の基礎年金番号や生年月日をお尋ねし、後日回答票を郵送させていただきます。年金手帳に記載されております、ご自身の基礎年金番号をご用意ください。

お手元に届いた回答票のお問い合わせや一般の年金相談  
「ねんきんダイヤル」  
☎ 0570-05-1165

通話料金は一般の固定電話の場合、接続先にかかわらず市内通話料金でご利用いただけます。月～金曜日の8時30分から17時15分ま

で受付。ただし月曜日は19時まで受付。第2土曜日は9時30分から16時まで受付します。

#### ■インターネット

年金を受給されていない方は、社会保険庁ホームページ (http://www.sia.go.jp/) 「年金個人情報提供サービス」から、ユーザID・パスワードを取得していただければ、いつでも年金記録がパソコンで確認できます。

お問い合わせ先▼阿波半田社会保険事務所 (☎ 0883-64-3128) ・三好市市民課 (☎ 72-7611)

## 相談

### 身体障害者巡回相談

完全予約制となっておりますので、事前にご予約ください。

日時▼1月17日 10時～11時

場所▼三好市保健センター

実施科目▼整形外科 (補装具等についての相談)

お申し込み先▼三好市長寿障害福祉課 (☎ 72-7610) ・各総合支所市民課

### 人権相談

相談日・相談場所▼

1月9日 老人福祉センター (西祖谷)

1月10日 三好市役所

1月15日 三野公民館

1月16日 山城総合支所

時間▼13時～15時

(山城のみ16時まで)

お問い合わせ先▼三好市市民課人権室 (☎ 72-7622)

### 三好市行政相談

相談は無料で、秘密は固く守られますので、お気軽にご相談ください。

相談日・相談場所▼

1月9日 東祖谷 祖谷歴史館

1月9日 老人福祉センター (西祖谷)

1月10日 三好市役所

1月11日 井川総合支所

1月15日 三野公民館

1月16日 山城総合支所

時間▼

9時～12時 (井川)

10時～12時 (西祖谷)

13時～15時 (池田 三野)

13時～16時 (東祖谷 山城)

お問い合わせ先▼三好市総務課 (☎ 72-7600) または各総合支所市民課

### 三好市保健センター健康相談

相談日▼12月25日・1月15日

時間▼9時30分～11時

相談場所▼三好市保健センター

お問い合わせ先▼三好市保健センター (☎ 72-6767)

### 介護予防専門相談

日時▼毎月第1水曜 10時～12時

場所▼介護保険センター

電話予約先▼介護保険センター総務係 (☎ 76-0030)

### みよし広域連合法律相談

完全予約制となっておりますので、事前にご予約ください。

相談日▼第1・3金曜日 (祝祭日除く)

お問い合わせ先▼みよし広域連合事務局 (☎ 72-5121)

### 結婚相談

日時▼第1・3土曜日13時～16時

場所▼三好市社会福祉協議会

お問い合わせ先▼さくら結婚サポートセンター (☎ 72-2495 渡辺)

### 徳島西部ライフサポートセンター定例相談

弁護士による法律相談▼第1火曜日

保険金融相談▼第2木曜日

無料職業紹介所▼第3木曜日

上記はいずれも予約が必要です。

一般相談▼火～土曜日10時～17時  
ご予約・お問い合わせ先▼徳島西部ライフサポートセンター (☎ 72-8611)

### 三好市社会福祉協議会法律相談

日時▼1月11日 13時～16時

場所▼社協 井川支所

弁護士▼大西聡氏

お申し込み先▼社協 井川支所 (☎ 78-3140)

※秘密厳守・料金無料。予約制で定員になりしだい締め切ります。

### 三好市社会福祉協議会一般相談

相談内容▼困りごと全般

相談日・相談場所▼

毎週火曜日 井川老人福祉センター

毎週水曜日 社協本所・池田支所

1月9日 東祖谷 祖谷歴史館

1月16日 山城総合支所

1月17日 社協三野支所 (要予約)

1月17日 社協西祖谷支所 (要予約)

時間▼13時～16時

(井川支所のみ10時～12時)

一般相談は各支所で常時受付けています。お電話での相談もお受けします。

お問い合わせ先▼

本所・池田支所 (☎ 72-5885)

三野支所 (☎ 77-2882)

山城支所 (☎ 86-2434)

井川支所 (☎ 78-3140)

東祖谷支所 (☎ 88-2688)

西祖谷支所 (☎ 87-2088)

## 救急医療当番医 1月

三好市医師会 ☎ 72-0586 消防本部通信指令部 ☎ 76-5118

救急当番医	小児救急	救急当番医	小児救急
1日(火) 藤内整形外科病院 中庄 82-3677	三好病院	17日(木) 郷外科内科医院 池田 74-5779	三好病院
2日(水) 三木病院 三野 77-3900		18日(金) 川原医院 加茂 82-2009	半田病院
3日(木) 三加茂田中病院 加茂 82-3700	三好病院	19日(土) 藤内整形外科病院 中庄 82-3677	半田病院
4日(金) 北條病院 池田 72-0007	半田病院	20日(日) 三加茂田中病院 加茂 82-3700	半田病院
5日(土) 川原医院 加茂 82-2009	半田病院	21日(月) さんさん医院 加茂 82-5410	半田病院
6日(日) 三野田中病院 三野 77-2300	半田病院	22日(火) 浜クリニック 池田 72-0667	三好病院
7日(月) 松浦医院 中庄 82-2309	半田病院	23日(水) 山下医院 昼間 79-2005	
8日(火) 三加茂田中病院 加茂 82-3700	三好病院	24日(木) 田岡医院 池田 72-5551	三好病院
9日(水) 藤内整形外科病院 中庄 82-3677		25日(金) 上田医院 昼間 79-2004	半田病院
10日(木) 内田(知)医院 加茂 82-2035	三好病院	26日(土) 三加茂田中病院 加茂 82-3700	半田病院
11日(金) くはらクリニック 昼間 76-5755	半田病院	27日(日) 三野田中病院 三野 77-2300	半田病院
12日(土) 内田(知)医院 加茂 82-2035	半田病院	28日(月) 山城診療所 山城 86-3230	半田病院
13日(日) 北條病院 池田 72-0007	半田病院	29日(火) 岸野医院 三野 77-2001	三好病院
14日(月) 三木病院 三野 77-3900	半田病院	30日(水) 安宅循環器内科 池田 72-6300	
15日(火) 大和外科医院 池田 72-0828	三好病院	31日(木) 三木病院 三野 77-3900	三好病院
16日(水) 内田(伸)医院 池田 74-0121			

**受診時間** 救急当番医 平日(土曜含む) 午後5時～午後11時  
休日(日曜・祝祭日) 午前9時～午後11時  
小児救急当番医 平日(土曜含む) 午後6時～翌日午前9時  
休日(日曜) 午前9時～翌日午前9時

**ご注意** 夜間、休日に病院に行かなくてはならない場合は、事前に電話して下さい。また受診時間以外は、かかりつけの病院で受診して下さい。かかりつけの医療機関を持たない場合は、三好病院、三野病院、田中病院(加茂)で受診できます。

日本医療機能評価機構 認定病院

ドック・企業健診・ピロリ菌検査  
血液流動性測定検査 (血液サラサラ)  
マンモグラフィ検査・各種カメラ検査等  
訪問看護・訪問リハビリテーション

随時受付中 お問い合わせください

医療法人静可会  
**三加茂田中病院**

☎ 0883-82-3700

●フレスポから市役所正門前通り抜け角左まがる2分

YOSA っ！  
ハーブのアロマテラピー効果とサウナの温浴効果で心をときほぐす癒しの時間をお楽しみください！  
〈関西でブレイク中!!〉

★ブルブルマシーン池田でここだけ！  
YOSA初回お試し2500円・リフレあります

ヨサパークからだきれい 池田店

☎ 090-1170-9461 (予約制)  
E-mail: herb-de-kirei@ezweb.ne.jp  
【住】池田町シマチ 1510-10  
【営】10:00～(まずはお電話ください)  
【駐】有り

極上のリラクゼーション体験  
アジアンテイストリニユール

池田市役所  
フレスポ







編集

三好市役所総務課

〒778-8501

徳島県三好市池田町シンマチ

1500番地2

☎0883-72-7600

<http://www.city-miyoshi.jp/>

□ 編集後記

先月は催しが盛りだくさんで、毎週のように市内各地へ取材に行きました。しかし残念なのは、皆さんに見てほしい写真がもっとあるのですが、全てを掲載できないことです。

市報の編集をしているこのパソコンには、約23,000枚の写真が保存され、合併してからの22か月でこんなにたくさん思い出ができました。それらの写真をスクリーンセーバーに設定し、ランダムに映し出されるのを眺めているととても面白いです。あなたも私にいつも見られているかもしれませんよ。

(広報係より)

# 三好市探訪



## 半田岩

— 三好市山城町頼広 —

塩塚高原から北東へ約5.5km、黒川谷川の上流に長さ約200メートルに渡って奇岩と断崖が続く場所があり、古くからこの付近は半田岩と呼ばれています。

半田岩の名前の由来は、天正5年(1578年)、長曾我部軍が田尾城を攻略した時にこの地で休憩と軍議をなし、岩山が膳に似ていることから飯台岩と名付けられました。その後いつの頃からか半田岩の字が当てられるようになったと言われています。

半田岩の一角には、水車小屋ともみじの古木があり、秋の紅葉時期には絶好の撮影ポイントとして有名です。また上流の溪流にはたくさんのゲンジボタルが棲息し、毎年6月にはホタルまつりが開催されています。