

# 市報 みよし

TOP

飲酒運転撲滅月間  
**飲酒運転は犯罪です**

12

Dec.2008  
No.34

三好市職員の給与公表  
ペットボトルの分別方法  
市営住宅入居者募集  
叙勲受章者紹介  
かずら橋三世代夫婦募集  
まちかどフォトニュース



おてんのはんの市（三野町）



MIYOSHI CITY PUBLIC INFORMATION



一杯くらいなら  
大丈夫なのですか？

## 飲酒運転は 間違いなく 犯罪行為です

今年10月、JR大阪駅前から3キロメートルも車に引きずられた会社員が亡くなりました。  
11月には大阪府富田林市で、新聞配達中の少年が車に5キロメートルも引きずられて亡くなりました。  
いずれも飲酒運転で事故を起こし、その発覚をおそれた犯人が逃亡した卑劣なひき逃げでした。  
昨年9月から施行された改正道路交通法の厳罰化にもかかわらず、悪質な飲酒運転やひき逃げが相次いでいます。  
「飲んだら乗らない」は誰もが知っています。しかし飲酒運転は無くなりません。  
今月号の特集では三好市から飲酒運転による加害者も被害者も出したくないという思いから、飲酒運転防止について取り上げます。

### 飲酒運転はなぜ危険？

飲酒運転が危険なのは、飲酒により体内に入ったアルコールが脳の理性や運動等をコントロールする部分を麻痺させるからです。

飲酒により体内に入ってきたアルコールは、まず肝臓で解毒されますが、処理が追いつかない分は血管を通じて脳に運ばれます。そうすると中枢神経を麻痺させ平衡感覚や運動能力を低下させます。つまりハンドルやブレーキなどの運転操作が確実に遅れる原因となります。また自覚しなくとも理性や自制心が低下しているため、運転が乱暴になり、スピードを出

## アルコールが人体に及ぼす影響

しがちになります。認知能力についても動体視力が落ち、視野も狭くなっていることから、確実に低下しています。この他にも状況判断力や集中力も低下してしまうなど、運転するにはきわめて危険な状態となります。

### 酔いがさめるまでの時間

アルコールの影響は、摂取後1〜2時間でピークとなります。このため酒を飲んですぐには酔って

いなくても、時間の経過とともに酔いが回っていきます。「まだ意識がはっきりしているから大丈夫」といった間違った認識でハンドルを握ることは、違法であるだけでなく、カーブを曲がり切れずガードレールや電柱などに衝突したり、横断中の歩行者を見落とし、跳ね飛ばしたりするなどの悲惨な事故につながる危険があるのです。また、夜遅くまで大量に飲んだ

場合は、翌朝になってもアルコールが残っていることがあります。また、飲んだ後に少し休み、自分ではさめたと思っても、実際にはまだ残っています。体内にアルコールが残っていないと感じても、頭痛や吐き気などの症状がある場合は、運転に影響を及ぼすことがあります。このような場合も絶対に運転をしないようにしてください。

### 便利な自動車が凶器に

お酒を飲むと、人は楽しい気分になり、ストレス解消や人間関係を円滑にします。しかし、飲酒で血中のアルコール濃度が高まると、人体に強い影響を与えるものでもあります。

アルコールは一度体内に入ると自分でコントロールすることができません。また、アルコール依存症や飲酒運転などは、その行動が本人だけでなく社会的な問題をも引き起こします。「ちょっとだけの甘い考えが家庭を崩壊させてしまふのです。」

お酒に飲まれることなく、飲んだ時はどんな理由があっても、絶対に運転しないでください。

### アルコール血中濃度と酔いの状態

|       | 血中濃度        | 酒量                                   | 酔いの状態                              | 脳への影響  |
|-------|-------------|--------------------------------------|------------------------------------|--|
| 爽快期   | 0.02%～0.04% | ビール～大瓶1本<br>日本酒～1合<br>ウイスキー～シングル2杯   | さわやかな気分で、陽気になる。皮膚が赤くなる。判断力が少しにぶる。  |  |
| ほろ酔い期 | 0.05%～0.10% | ビール大瓶1～2本<br>日本酒1～2合<br>ウイスキーシングル3杯  | 手の動きが活発になる。理性が失われる。体温が上がり脈が速くなる。   | 理性をつかさどる大脳皮質の活動が低下し、本能や感情をコントロールする部分の活動が活発になる。 |
| 酩酊初期  | 0.11%～0.15% | ビール大瓶3本<br>日本酒3合<br>ウイスキーダブル3杯       | 気が大きくなる。怒りっぽくなる。立てばふらつく。           |  |
| 酩酊期   | 0.16%～0.30% | ビール大瓶4～6本<br>日本酒4～6合<br>ウイスキーダブル4～5杯 | 千鳥足になる。何度も同じことをしゃべる。呼吸が速くなる。       | 小脳までマヒが広がると、千鳥足状態になる。                          |
| 泥酔期   | 0.31%～0.40% | ビール大瓶7～10本<br>日本酒7合～1升<br>ウイスキーボトル1本 | 普通に立てない。意識がはっきりしない。言語がめっちゃめっちゃになる。 | 記憶中枢がマヒすると、今起きていることなどが記憶できなくなる。                |
| 昏睡期   | 0.41%～0.50% | ビール大瓶10本～<br>日本酒1升～<br>ウイスキーボトル1本～   | 動かしても起きない。ゆっくりと深い呼吸になる。            | マヒが脳全体に広がると呼吸中枢も危険な状態となり、死に至る。                 |

## 飲酒運転撲滅月間

12月1日～12月31日

年末は、忘年会等で飲酒の機会が増える季節です。「飲酒運転ゼロ」をめざし、市民総ぐるみで飲酒運転を追放しましょう。

## 飲酒運転の罰則

### 運転者本人に対する罰則

- 酒酔い運転**  
5年以下の懲役又は100万円以下の罰金
- 酒気帯び運転**  
3年以下の懲役又は50万円以下の罰金
- 飲酒検知拒否罪**  
3か月以下の懲役又は50万円以下の罰金
- ひき逃げ**  
10年以下の懲役又は100万円以下の罰金
- 警察官への免許証提示拒否**  
5万円以下の罰金

### 飲酒運転を助けた者への罰則

- 車両の提供**  
運転者が酒酔いの場合  
5年以下の懲役又は100万円以下の罰金  
運転者が酒気帯びの場合  
3年以下の懲役又は50万円以下の罰金

### 酒類の提供

- 運転者が酒酔いの場合  
3年以下の懲役又は50万円以下の罰金
- 運転者が酒気帯びの場合  
2年以下の懲役又は30万円以下の罰金
- 要求・依頼しての同乗**  
運転者が酒酔いの場合  
3年以下の懲役又は50万円以下の罰金  
運転者が酒気帯びの場合  
2年以下の懲役又は30万円以下の罰金

## ハンドルキーパー

ハンドルキーパー運動とは仲間と車で飲食店などに行く場合、飲酒をしないハンドルキーパーを決め、その人が仲間を家まで送り届ける運動です。

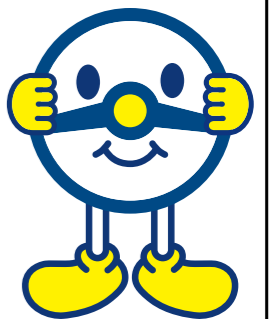

# 飲酒運転の重い代償

## 悲惨な事故と罰則強化

一昨年8月に福岡市で発生し幼児3人が亡くなった飲酒ひき逃げ事件。この事件をきっかけに、飲酒運転やひき逃げなどが重大な社会問題となり、昨年9月19日に施行された道路交通法の改正にも大きな影響を与えました。

罰則を強化しないと事故が減らない現実も悲しいのですが、この改正では飲酒運転とひき逃げの罰則が強化され、さらには警察による懸命の取締りや報道機関による周知が功を奏し、飲酒運転事故の発生件数は大幅に減少しました。

しかしこの秋、大阪で相次いで発生した飲酒ひき逃げ事件のように、飲酒運転の発覚を恐れて逃亡し、被害者を引きずって死亡させるといふ卑劣な事件が、現在でも発生しているのも現実です。

飲酒運転はスピード違反や他の交通違反と違い、単に罰金や行政処分などの大きな違反ではなく、万が一事故を起こした際の影響が非常に大きい犯罪行為です。

人身事故を起こした場合、事故被害者への賠償金は保険会社から支払われますが、飲酒運転による人

身事故の場合、保険会社は事故被害者への賠償金が支払われません。死亡事故では損害賠償額が億単位になることもあります。この全額を自腹で支払うこととなります。

金銭的な影響のみならず、仕事を失う場合もあり、さらには免許は取り消しとなり生活上にも多大な影響を及ぼすこととなります。

このように飲酒運転には、非常に重い代償がついてきますが、一瞬にして何の罪もない人の命を奪う飲酒事故を撲滅するためには、やむを得ず必要なことなのです。

**一緒に飲んだ人にも責任**

新しい道路交通法では、飲酒運転をした本人に対する罰則が強化されましたが、それを助長した人に対する罰則が追加されました。

お酒を飲んでいることを知っていたながら車を貸したり、運転することを知っていてお酒を提供したり、さらに飲酒運転の車に同乗した人にも罰則が適用されます。

飲酒運転の車にはねられ死亡した女子大学生の遺族が、加害者だけでなく一緒に酒を飲んでいた同僚らにも損害賠償を求めた裁判では、加害者と同僚、車の所有者に合計5800万円の支払いを命じる判決が、昨年7月に東京地裁で言い渡されました。

この判決は、運転者にとどまらず、周りの者にも制止義務があることをはっきりと示した司法の判断であり、悲惨な事故を起こさないためにも、一人ひとりがこの事実を悲惨な事故防止への警鐘と認識しなければなりません。

## 170人に1人が死亡事故

自動車運転している人で「自分は絶対に事故は起こさない」と言える人はいないと思いますが、死亡事故となると、どこか人ごとのように

思ってしまうがちです。しかし少し計算してみると、決して人ごとではないと言ったことが見えてきます。

左の図を見ていただければお分かりのとおり、国内の運転者数と事故の発生件数等で単純に計算して

## 事故はめったに起こらない？

でも少し計算してみると…

**5人に3人の  
ドライバーが人身事故を  
起こします。**

平成19年の1年間に、約83万2454件の人身事故が発生しました。自動車の利用人口を5千万人とし、自動車に50年間乗り続けるとすると、人身事故を起こす確率は約57・5%（※1）になります。およそ5人に3人のドライバーが、人身事故を起こす計算になります。

**175人に1人の  
ドライバーが死亡事故を  
起こします。**

平成19年の1年間に、5587件の死亡事故が発生しました。自動車の利用人口を5千万人とし、自動車に50年間乗り続けるとすると、死亡事故を起こす確率は約0・57%（※2）になります。およそ175人に1人のドライバーが、死亡事故を起こす計算になります。

（※1 計算式） $1 - [1 - (83万2454件 / 5000万人)]^{50} = 0.5752 \times 100 = 57.52\%$

（※2 計算式） $1 - [1 - (5587件 / 5000万人)]^{50} = 0.0057 \times 100 = 0.57\%$

# 事故は人ごとではない

ると、免許を取って50年間運転した場合、5人のうち3人が人身事故を起こし、175人に1人が死亡事故を起こすこととなります。

運転するということは、完全でない人間が自動車の操作を行いますので、過失による事故も発生します。もちろん防ぎようがない事故もあるでしょう。しかし飲酒運転は過失ではなく、故意による犯行なのです。飲酒することで判断力や集中力が乱れ、事故を起こしやすい状況を自ら作っており、絶対に許されるものではありません。

## 家族の人生をも台無しに

三好市は、公共交通機関が手薄なため、通勤などの移動については、

自家用車に頼らざるを得ない状況にあります。だからといって飲酒運転をして良いという言い訳には絶対になりません。タクシーや代行運転代を節約するか、一生を棒に振るか、選択するまでもありません。

交通事故には、加害者と被害者がいます。加害者に飲酒などの落度があれば厳しく罰することが当然ですが、その加害者の家族も当然の意味で被害者となるのです。

もしかすると、すべての財産を処分しなければいけない状況になるかもしれません。あなたの一生が台無しになるだけでなく、事故の被害者やその家族の一生までを取り返しのつかないものにしてしまう飲酒運転、絶対にやめましょう。

## 優良運転者表彰について

**【条件】**  
交通安全協会の会員（会費納入者）で、平成21年1月31日現在、5年以上、10年以上、15年以上、20年以上、30年以上の無事故・無違反者。また、その間交通規則を良く守り、常に交通安全に心がけ、他の模範となる方

**【表彰種類】**  
二輪（原付）運転免許保有者表彰及び普通免許以上の保有者表彰

**【申請方法】**  
上記に該当する方は、無事故無違反経歴証明書手数料として、1名につき700円と印鑑を持参し、平成21年1月9日までに三好警察署へお申込みください。

**【お問い合わせ先】**  
三好警察署内三好交通安全協会  
（電話 72-0110）

## 年末年始の交通安全県民運動

**12月10日～1月10日**

年末年始は交通量の増加等に伴う交通事故の多発が予想されます。交通ルールを守り、安全・安心な三好市をつくりましょう。

# 三好市職員の給与等の状況をお知らせします

市職員の平成20年度の給与等の状況を市民のみなさんにお知らせします。職員の給与制度は国家公務員の給与制度に準じて市の条例によって定められています。



## 1. 総括

### (1) 人件費の状況 (普通会計決算)

| 区分          | 19年度末人口   | 歳出額(A)       | 実質収支      |
|-------------|-----------|--------------|-----------|
| 19年度        | 33,052人   | 24,847,646千円 | 433,890千円 |
| 人件費(B)      | 人件費率(B/A) | 18年度の人件費率    |           |
| 4,898,723千円 | 19.72%    | 19.90%       |           |

### (2) 職員給与費の状況 (普通会計決算)

| 区分        | 職員数(A)      | 給与費           |           |
|-----------|-------------|---------------|-----------|
|           |             | 給料            | 職員手当      |
| 19年度      | 538人        | 2,221,907千円   | 274,700千円 |
| 給与費       |             | 一人当たり給与費(B/A) |           |
| 期末・勤勉手当   | 計(B)        |               |           |
| 949,656千円 | 3,446,263千円 | 6,406千円       |           |

※ 職員手当には退職手当を含まない。

## 2. 職員の平均給与月額、初任給等の状況

### (1) 職員の平均年齢、平均給与月額等の状況 (平成20年4月1日現在)

| 区分    | 平均年齢   | 平均給料月額   | 平均給与月額   |
|-------|--------|----------|----------|
| 一般行政職 | 44.07歳 | 333,200円 | 366,677円 |
| 技能労務職 | 49.06歳 | 325,800円 | 339,023円 |
| 教育職   | 49.02歳 | 371,800円 | 383,284円 |

「平均給料月額」とは、平成20年4月1日現在における各職種ごとの職員の基本給の平均であり、「平均給与月額」とは、給料月額と毎月支払われる扶養手当、住居手当、通勤手当などの諸手当の額を合計したものである。(期末勤勉手当・時間外勤務手当は含まない)

### (2) 職員の初任給の状況 (平成20年4月1日現在)

| 区分    | 三好市 | 国        |          |          |          |
|-------|-----|----------|----------|----------|----------|
|       |     | 初任給      | 2年後の給料   |          |          |
| 一般行政職 | 大学卒 | 168,756円 | 182,084円 | 172,200円 | 185,800円 |
|       | 高校卒 | 137,298円 | 146,804円 | 140,100円 | 149,800円 |
| 技能労務職 | 高校卒 | 137,298円 | 146,804円 | 140,100円 | 149,800円 |
|       | 中学卒 | -        | -        | -        | -        |
| 教育職   | 大学卒 | 168,756円 | 182,084円 | -        | -        |
|       | 短大  | 149,744円 | 163,562円 | -        | -        |

### (3) 国との給料月額の水準比較 (ラスパイレス指数の状況)

| 区分    | 平成18年度 | 平成19年度 |
|-------|--------|--------|
| 一般行政職 | 93.9   | 94.4   |

※ ラスパイレス指数とは、国家公務員の給与水準を100とした場合の地方公務員の給与水準を示す数値である。

### (4) 特記事項

平成20年4月から一般職職員給料を職務給に応じ、2%~4%を減額して支給している。

## 3. 一般行政職の級別職員数等の状況

### (1) 一般行政職の級別職員数の状況 (平成20年4月1日現在)

| 区分 | 標準的な職務内容  | 職員数  | 構成比   |
|----|---|------|-------|
| 1級 | 主事又は技師等の職務  | 7人   | 1.9%  |
| 2級 | 高度の知識又は経験を必要とする主事又は技師等の職務   | 21人  | 5.7%  |
| 3級 | 【1】主任の職務 【2】係長の職務   | 100人 | 27.3% |
| 4級 | 【1】課長補佐、室長補佐、所長補佐、施設長補佐及び園長補佐の職務 【2】主査の職務 【3】困難な業務を処理する係長の職務                | 57人  | 15.6% |
| 5級 | 【1】主幹及び副園長の職務 【2】困難な業務を処理する課長補佐、室長補佐、所長補佐、施設長補佐及び園長補佐の職務 【3】困難な業務を処理する主査の職務 | 101人 | 27.6% |
| 6級 | 部長課長等の職務  | 80人  | 21.9% |
| 7級 | 部長の職務   | 0人   | 0.0%  |

- 三好市の給与条例に基づく給料表の級区分による職員数である。
- 標準的な職務内容とはそれぞれの級に該当する代表的な職務である。

## 4. 職員の手当の状況

### (1) 期末手当・勤勉手当

| 三好市  | 国  |
|--|--|
| 19年度1人あたり平均支給額<br>1,637千円                            | -  |
| 20年度支給割合<br>期末手当3.00月分(1.60月分)<br>勤勉手当1.50月分(0.75月分) | 20年度支給割合<br>期末手当3.00月分(1.60月分)<br>勤勉手当1.50月分(0.75月分) |
| 加算措置の状況<br>職制上の段階、職務の級等による加算措置                       | 加算措置の状況<br>職制上の段階、職務の級等による加算措置                       |

※ ( ) 内は再任用職員による支給割合である。

### (2) 退職手当 (平成20年4月1日現在)

|            | 三好市                     |          | 国                       |         |
|------------|-------------------------|----------|-------------------------|---------|
|            | 自己都合                    | 勤奨・定年    | 自己都合                    | 勤奨・定年   |
| 勤続20年      | 23.50月分                 | 30.55月分  | 23.50月分                 | 30.55月分 |
| 勤続25年      | 33.50月分                 | 41.34月分  | 33.50月分                 | 41.34月分 |
| 勤続35年      | 47.50月分                 | 59.28月分  | 47.50月分                 | 59.28月分 |
| 最高限度額      | 59.28月分                 | 59.28月分  | 59.28月分                 | 59.28月分 |
| 一人当たり平均支給額 | 6,468千円                 | 22,285千円 | -                       | -       |
| その他の加算措置   | 定年前早期退職特例措置<br>2%~30%加算 |          | 定年前早期退職特例措置<br>2%~20%加算 |         |

※ 退職手当の一人当たりの平均支給額は前年度に退職した全職種にかかる職員に支給された平均額である。

### (3) その他の手当 (平成20年4月1日現在)

| 手当名    | 内容及び支給単価   |
|--------|--|
| 扶養手当   | 扶養親族のある職員に対して支給する。(1人当たり)<br>配偶者 13,000円<br>子・孫・父母・祖父母 6,500~11,000円   |
| 住居手当   | ① 自ら居住するための住宅を借り受け、現に当該住宅に居住し、月額12,000円を超える家賃を支払っている職員。(限度額27,000円)<br>② 新築又は購入された住宅で5年を経過していないものに居住している職員で世帯主である者。(2,500円)  |
| 通勤手当   | ① 交通機関等を利用する職員<br>実費、1か月当たり55,000円まで<br>② 自動車等を使用する職員<br>自動車等の使用距離が片道2km~60km以上の場合に距離に応じて4,200~24,500円   |
| 管理職手当  | 管理又は監督の地位にある職員の職のうち、その職務の特殊性に基づいて支給する。(給料の7~12%)   |
| 特殊勤務手当 | ケースワーカー業務手当(5,000円/月)<br>看護師手当(3,000円/月)<br>森林総合利用施設作業手当(1,000円/日)<br>感染症防疫作業手当(1,000円/日)<br>精神保健移送業務手当(5,000円/日)<br>行旅死亡人取扱手当(5,000円/体)<br>葬祭作業手当(2,000円/体)<br>死獣処理作業手当(500円/匹) |
| その他の手当 | 単身赴任手当、休日勤務手当、宿日直手当、管理職員特別勤務手当   |

## 5. 特別職の報酬等の状況

(平成20年4月1日現在)

| 区分   | 給料月額等  |
|------|--|
| 給料   | 市長 722,500円(850,000円)<br>副市長 612,000円(680,000円)<br>収入役 573,000円(637,000円)            |
| 報酬   | 議長 313,000円<br>副議長 257,000円<br>議員 206,000円   |
| 期末手当 | 市長 20年度支給割合 3.3月分<br>副市長<br>収入役  |
| 退職手当 | 市長 在職1月につき 43.50/100<br>副市長 在職1月につき 25.75/100<br>収入役 在職1月につき 23.00/100<br>※ 任期満了時に支給 |

※ 給料の( )内は減額措置を行う前の金額である。

## 6. 職員数の状況

### (1) 部門別職員数の状況 (各年4月1日現在)

| 部門        | 区分     | 職員数            |                | 対前年増減数       |
|-----------|--------|----------------|----------------|--------------|
|           |        | 平成19年          | 平成20年          |              |
| 一般行政部門    | 議会     | 5              | 5              | 0            |
|           | 総務企画   | 123            | 121            | ▲2           |
|           | 税務     | 27             | 27             | 0            |
|           | 民生     | 158            | 154            | ▲4           |
|           | 衛生     | 46             | 43             | ▲3           |
|           | 農林水産   | 38             | 34             | ▲4           |
|           | 商工     | 22             | 20             | ▲2           |
|           | 土木     | 35             | 38             | ▲3           |
|           | 小計     | 454            | 442            | ▲12          |
|           | 特別行政部門 | 教育             | 105            | 96           |
| 小計        | 105    | 96             | ▲9             |              |
| 公営企業等会計部門 | 病院     | 44             | 43             | ▲1           |
|           | 水道     | 17             | 16             | ▲1           |
|           | 下水道    | 0              | 0              | 0            |
|           | その他    | 27             | 27             | 0            |
|           | 小計     | 88             | 86             | ▲2           |
| 合計        |        | 647<br>[ 684 ] | 624<br>[ 684 ] | ▲23<br>[ - ] |

- 職員数は一般職に属する職員数である。
- [ ] 内は、条例定数の合計である。

### (2) 年齢別職員構成の状況 (平成20年4月1日現在)

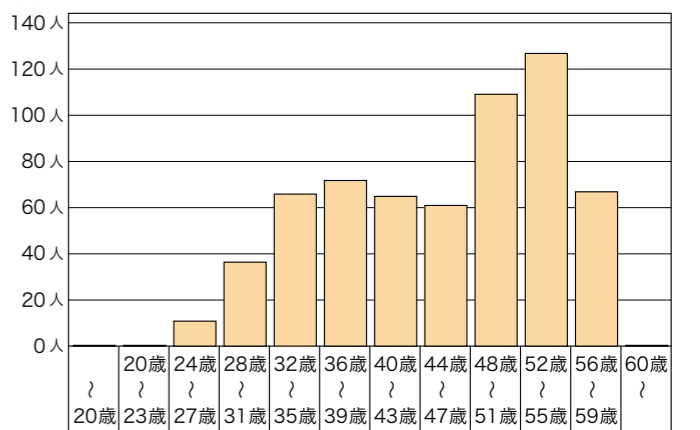

# 三好市職員給与公表

来年4月より資源ごみペットボトルの出し方が変わります

## 今後、ペットボトルのラベルは はがしてヨロシクしてください

これまで三好地域（三好市・東みよし町）のペットボトルの出し方は、ふたはプラスチックの指定袋に、ラベルと本体はペットボトルの指定袋に入れて出していた

しかしペットボトルの取り引き先より、ラベルを必ずはがすことを引き取り条件とされてきており、三好地域においても早急の実施を求められています。

の完全実施にむけ、その試行として、次回の収集日よりペットボトルのラベルを取り外し、ラベルはふたと一緒にプラスチック専用袋に、ペットボトル本体はペットボトル専用袋に入れて出していただけますようご協力をよろしく願います。

家庭ごみの分け方・出し方ガイドブックをお持ちでない方はお渡しいたしますので、環境課もしくは最寄りの各支所までお越しください。

### ペットボトルの 分別方法



年末年始期間中のお取り扱いについて

### ■ 火葬場の休業について

池田火葬場、祖谷火葬場は1月1日並びに1月2日はお休みさせていただきます。

### ■ お問い合わせ先

三好市役所 環境課  
(電話 72-3436)

### ■ ごみ収集について

年末年始のごみ収集は、12月27日から1月4日までお休みとなります。お住まいの地域の最終収集日にご注意の上、12月中のごみはお早めにお出しください。収集日以外の日や、年末年始のごみ収集お休み期間中に出されたごみは、カラス等の格好のえさとなる恐れがありますので、ご家庭で保管し、必ず1月5日以降の収集日に出してください。

### ■ 尿の処理について

年末年始の尿収集は、12月27日から1月4日までお休みとなります。年始は1月5日から平常どおり収集を行います。

年末は非常に混み合いますので、年内に汲み取りを希望される方は、できるだけ早めに汲み取り依頼の申し込みをしてください。

【お問い合わせ先】  
みよし広域連合浄化センター  
(電話 78-2167)



### 三好市臨時看護師の募集について

募集要項は次のとおりです。  
募集職種 臨時看護師  
業務内容 看護業務全般(自動のみ)  
募集人員 若干名  
勤務場所 三好市立三野病院(三野町芝生1270番地30)  
応募資格 看護師免許のある方で実務経験1年以上の方  
応募方法 市販の履歴書に所定の事項を記入、写真を添付し、看護師免許の写しと一緒にお申し込みください。(郵送可)  
応募期限 平成20年12月24日(郵送の場合、24日必着とします)  
採用予定 おおむね平成21年1月

から(平成21年3月末日まで)選考 書類による選考。必要に応じて面接(後日連絡いたします)賃金及び待遇 月額16万4800円に通動手当が加算されます。社会保険制度があります。その他三好市臨時的任用職員の基準によります。  
お問合わせ及び応募先  
〒778-8501  
三好市池田町シンマチ1500番地2  
三好市役所総務課人事室  
(電話72-7624)  
※提出先は人事室のみとなっておりますのでご注意ください。

### 定額給付金の給付を装った詐欺等にご注意ください

定額給付金の支給に絡み、口座番号を聞き出そうなどとする不審電話が、宮崎・宮城・兵庫・千葉などで確認されています。  
定額給付金は、まだ国会で審議がされておらず、給付の段階ではありません。具体的な給付の方法などが決まり次第、速やかに広報しますので、詐欺等に充分ご注意ください。  
ご自宅などに、怪しい電話がかかってきたり、郵便が届いたら、迷わず三好市総務課や三好警察署にご連絡ください。

市役所や総務省が…  
ATM(現金自動預払機)の操作をお願いすることは、絶対にありません。  
定額給付金の給付のために手数料などの振込を求めるところは絶対にありません。  
現時点で住民の世帯構成や銀行口座の番号などの個人情報照会することは、絶対にありません。

## 市営住宅入居者募集

市営住宅の入居者を募集します。入居を希望される方は12月25日(木)までにお申込ください。

| 住宅名       | 所在地 | 戸数 | 入居区分 | 築年度     |
|-----------|-----|----|------|---------|
| 井川相知2号団地  | 西井川 | 1  | 公 営  | S58     |
| 池田中西A団地   | 中 西 | 1  | 公 営  | S49     |
| 池田中西B団地   | 中 西 | 1  | 公 営  | S48     |
| 池田中西C団地   | 中 西 | 1  | 公 営  | S50     |
| 池田白地団地    | 白 地 | 1  | 公 営  | S54     |
| 山城南下2号団地  | 下 名 | 2  | 公 営  | S57     |
| 山城南下川団地   | 下 川 | 1  | 公 営  | S52     |
| 山城永美団地    | 下 川 | 4  | 特 定  | H5.6    |
| 山城伊予川団地   | 信 正 | 1  | 特 定  | H8.9    |
| 山城川口団地    | 引 地 | 2  | 特 定  | H11.H12 |
| 東祖谷和田第1団地 | 和 田 | 3  | 公 営  | S53     |
| 東祖谷樫尾団地   | 樫 尾 | 1  | 公 営  | S54     |
| 東祖谷新居屋団地  | 新居屋 | 2  | みなし  | S51     |
| 西祖谷一字第2団地 | 一 字 | 2  | 公 営  | H 8     |
| 西祖谷一字第2団地 | 一 字 | 2  | 特 定  | H 8     |
| 西祖谷西岡団地   | 西 岡 | 2  | みなし  | S62     |
| 西祖谷榎団地    | 榎   | 3  | みなし  | S53     |
| 西祖谷ふるさと団地 | 一 字 | 13 | 貸 付  | H13     |

公営=公営住宅 特定=特定公共賃貸住宅  
貸付=貸付住宅 みなし=みなし特定公共賃貸住宅

### ■ お申込みできる方

- ①現在、同居しているか、同居しようとする親族がある方
- ②現に住宅に困っていることが明らかの方
- ③税金・水道・保育料等の公共料金を滞納していない方
- ④所得が所定の基準に該当する方

### ■ 公営住宅の所得基準

入居世帯の所得合計が月額20万円以下であること。ただし次の場合は所得合計が月額26万8千円以下であれば入居可能です。

- ①高齢者世帯 入居申込者が60歳以上で同居しようとする親族全員が18歳未満又は60歳以上である場合。
- ②障害者世帯 入居者又は同居者が、障害者・戦傷病者・被爆者・引揚者等である場合。
- ③子育て世帯 同居者に小学校就学前の子供のいる世帯。

### ■ 特定公共賃貸住宅の所得基準(池田、三野を除く)

入居世帯の所得合計が月額20万円以上60万1千円以下であること。

※上記の所得基準に当てはまらない方でも、入居可能な場合がありますので、下記にお問い合わせください。

### ■ お申し込み・お問い合わせ先

- 三好市役所建設課 (電話 72-7623)  
三野総合支所産業建設課 (電話 77-4804)  
井川総合支所産業建設課 (電話 78-5005)  
山城総合支所産業建設課 (電話 86-1149)  
西祖谷総合支所産業建設課 (電話 87-2276)  
東祖谷総合支所産業建設課 (電話 88-2896)

長年にわたる努力が認められ

# 叙勲受章

長年にわたる職務に対する功労や社会貢献をたたえる秋の叙勲などが発令され、市などから推薦した5名が受章されましたので、ご紹介いたします。

## 旭日双光章



**原田 利光 さん**  
(東祖谷栗枝渡)

昭和58年に旧東祖谷山村議会議員に当選以来、6期23年間の長きにわたり議長や副議長などの要職を歴任し、豊富な経験と優れた指導力を生かし、地域住民の良きパイプ役として地方自治の発展に貢献されました。

## 瑞宝双光章



**松丸 正仁 さん**  
(池田町佐野)

昭和29年に旧佐馬地村消防団入団以来、消防人として44年の長きにわたり、体験したその豊富な知識と経験を持って、火災水害及びその他の災害発生に際しては、率先垂範常に果敢な行動と卓越した手腕により被害の軽減に努めました。

## 瑞宝単光章



**平石 敏正 さん**  
(山城町大谷)

昭和42年4月、山城町消防団員を拝命、以来36年の長きにわたり消防業務にひたすら精励し、常に率先垂範して果敢な行動力と卓越した手腕を発揮し地域の防火防災に努め地域の暮らしの安全を守る立役者として尽力しました。

## 農林水産大臣感謝状

2名の方が農業経営統計調査農家として長年協力し、農林水産大臣より感謝状が贈られました。



**嵯峨山 竹志 さん**  
(三野町太刀野山)



**千葉 英明 さん**  
(三野町芝生)

## 瑞宝単光章



**近藤 正春 さん**  
(井川町井内西)

昭和46年12月より平成19年11月までの12期36年間、民生・児童委員、また各種役員を歴任し、地域住民の福祉向上に多大の貢献をするなど、その活動は幅広く、住民の良き相談相手・助言者として大きく寄与しました。

## 旭日単光章



**故 藤田 社喜 さん**  
(山城町信正)

昭和43年に山城町選挙管理委員会委員に選任されて以来、在職22年、その間10年余委員長として選挙の管理執行の重責を果たし、地方自治の発展に貢献されました。藤田さんは平成20年6月に亡くなられ、ご遺族の方に伝達されました。

今月号では市などから推薦しました受章者を掲載しましたが、それ以外の全ての受章者を把握できません。受章者がおられましたら、内閣府への推薦をした方(団体)は市役所秘書広報課までご連絡ください。

親や兄弟姉妹と一緒に暮らすことができない。  
実名を名乗ることができない。  
結婚しても子どもを生むことが許されない。  
一生療養所から出て暮らすことができない。  
死んでも故郷の墓に埋葬してもらえない。

こうした生活を  
ハンセン病患者さんは長い間  
強いられてきました。  
あなたは想像できますか？

皆さんと同じ人間なのに、こんなあたりまえのことができない人たちがいます。『ハンセン病』という病気の人たちです。あやまった国の政策などによって、長い間多くの偏見と差別に苦しんできました。今まで間違えて伝えられてきた病名、そしてその実態が、ようやく正しく伝えられるようになりました。私たちにできること・・・それは、ハンセン病について、正しく知識と理解を持つこと。これが偏見や差別をなくす第一歩です。

### 【ハンセン病】

1873年にらい菌を発見したノルウェーの医師アルマウエル・ハンセン氏にちなんで、この病名が付けられた。  
日本では「らい病」と呼ばれて恐れられ嫌われてきたが、長年の偏見や差別を解消し、正しい認識を持つてほしいという願いから、1996年の「らい予防法」廃止後、ハンセン病と改められた。  
ハンセン病はらい菌による慢性的感染症であるが感染力は非常に弱く、結核菌よりも弱い。抵抗力の弱い乳幼児期に、治療を行っていない保菌者とくり返し接触をしなければ感染することはない。もし、発症しても現在の医学では適切な治療を行えば根治が可能であり、重篤な後遺症を残すことも、自らが感染源になることもない。ハンセン病は見た目により歴史的に差別・偏見の対象となった病気であり、かつての日本のハンセン病政策においても大きな問題を残したことで有名な疾患である。

### ハンセン病回復者 16人が里帰り

10月25日に、療養所で暮らす県出身のハンセン病回復者を招いた「里帰り交流会」が三好市保健センターで開催されました。  
最初に、婦人会による心のこもった手作り料理で昼食のおもてなしが行われました。その後、各種団体の代表者との交流会が行われ、回復者のこれまでの体験の生の声を聞くことができました。  
皆さん高齢で大きな悲しみや苦しみを背負っているにも関わらず、明るく前向きに生きておられることに驚きました。お話の中で何人の方が「生きてよかった。こんな時代が来るとは思ってもみなかった。」との言葉に、多くの出席者も深い感動のなか、安堵し敬意を払うと共に「生きる」という力をいただくことができました。  
1月25日には支援協会主催の人権劇が開催される予定です。



### 法務大臣より感謝状が贈られました

人権擁護委員として活躍されてきた功績を称え、横山輝男さん(池田町)、宇津省恵さん(池田町)、西岡昌男さん(山城町)に法務大臣より感謝状が贈られました。  
横山さん、西岡さんは平成11年10月1日より、宇津さんは平成14年10月1日より、地域住民の人権擁護と人権思想の普及活動に尽力されてきました。



西岡 昌男さん



宇津 省恵さん



横山 輝男さん

新着図書の紹介



【一般書】池田図書館  
**火村英生に捧げる犯罪**  
 著者：有栖川有栖  
 「とっておきの探偵にきわめつけの謎を」。臨床犯罪学者・火村への挑戦状が予告する犯罪とは。洒脱。諸謎。情熱。驚き。本格推理の旗手の技に酔う。



【児童書】井川図書館  
**カレーライスおかわり!**  
 著者：つちだよしはる  
 たまねぎコトコト、にんじんコトコト、おいしいカレーになれみんながよろこぶカレーになあれごはんはカレーをいろいろかけて、ごはんがもりもりたべたくなる、おいしいおはなし。

池田図書館

【一般書】 ■引退しない人生／曾野綾子 ■美女いくさ／諸田玲子 ■血の冠／香納諒一 【児童書】 ■ロンド国物語1／エミリー・ロッダ ■マリと子犬の物語／桑原真二 【絵本】 ■たまごさんがね／とよたかずひこ ■ひらがなだいぼうけん／宮下すずか

井川図書館

【一般書】 ■やさしい十二支の木彫り／駒澤聖刀 ■大人のシンプルな庭／主婦と生活社 ■幸せな恋のはじめかた／桜井亜美 【児童書】 ■ねぎぼうずあさたろう その7／飯野和好 ■彩雲物語／雪野紗衣 ■ころわんがよういどん!／間所ひさこ

新着図書は他にもありますので、お問い合わせください。

図書館だより

池田 ☎72-2781 井川 ☎78-4311

1月の行事予定

おはなし会 [池田図書館]  
 期日：10日・17日・24日・31日  
 時間：午後2時30分～午後3時  
 おはなしひろば [井川図書館]  
 期日：10日・24日  
 時間：午前10時30分～午前11時

1月の休館日

池田図書館 1～3日・5日・12日・19日・26日・27日  
 井川図書館 1～5日・12日・18日・19日・26日

1月の巡回配本日程

13日 三野-芝生小(高学年)・芝生小(低学年)  
 14日 井川-井内小  
 三野-王地小  
 15日 山城-政友小・山城総合支所・大野小  
 16日 西祖谷-西岡小・櫛生小(団体貸)  
 東祖谷-東祖谷郷土文化保存施設  
 山城-道の駅大歩危  
 27日 池田-川崎小・旧大利郵便局・白地小  
 28日 池田-三縄駅・三縄幼稚園・三縄小  
 29日 池田-西山小・マナヅル文化ホール・馬路小  
 30日 池田-善蔵幼稚園・萩田商店前・佐野小

市内の方ならどなたでもご利用いただけます。  
 詳しい日程は池田図書館にお問い合わせください。

山城図書室

山城図書室に新刊が入りました。(☎86-1135)

1月の教室開設日

| 教室名            | 開設日        | 場所      |
|----------------|------------|---------|
| ヨーガ月曜コース       | 5・12・19・26 | 池田総合体育館 |
| ヨーガ木曜コース       | 15         | 池田総合体育館 |
| フラベリックステップアップ  | 5・19       | 池田総合体育館 |
| ボクササイズ         | 19・26      | 池田総合体育館 |
| 一般バドミントン       | 17・24・31   | 池田総合体育館 |
| グラウンドゴルフ       | 14・28      | 池田総合体育館 |
| 肩こり予防&リフレッシュ体操 | 16         | 池田総合体育館 |
| 民舞             | 9・23       | 池田総合体育館 |

※ 講師の都合で日程が変更になる場合があります。

| 教室名               | 開設日         | 場所      |
|-------------------|-------------|---------|
| シニア体力アップステーション    | 14・21・28    | 池田総合体育館 |
| 介護予防              | 後日お知らせ      | 池田総合体育館 |
| 社交ダンス             | 10・24       | 保健センター  |
| キッズ&ジュニアスポーツプログラム |             |         |
| Jrバレー             | 5・19・26     | 池田総合体育館 |
| ヒーロー養成バレー         | 15・22・29    | 池田総合体育館 |
| ヒーロー養成野球          | 17・24       | 吉野川運動公園 |
| カワイげんきアップ体操教室     | 17・24・31    | 池田総合体育館 |
| U-6キッズサッカー        | 10・17・24・31 | 池田総合体育館 |

寒い時期こそ、楽しく身体を動かして、ぽっかぽか! 会員募集中! お気軽にお問い合わせください。  
 いけだスポーツクラブ (電話 72-5755)

《お知らせ》  
 12月29日～1月3日の間、年末年始のため池田総合体育館ほか、市内の社会体育施設・学校開放施設がご利用になれません。

道の駅大歩危オープン

ラピス大歩危が「道の駅大歩危」として新たに認定されたことを記念した式典が、11月11日に行われました。

ラピス大歩危は石の博物館などを設けた施設として1996年に開館し、来場者の増加を図ろうと、今回道の駅に登録申請しました。



国道に設けられた看板を除幕

祖谷のかずら橋  
 架け替え渡り初め

三世代夫婦募集

本年度、国の重要有形民俗文化財である「祖谷のかずら橋」の架け替えを行います。

この完成に伴う竣工式を開催するにあたり、三世代夫婦の渡り初めに参加頂けるご家族一組を募集いたします。なお、応募が多数の場合は抽選とさせていただきます。



竣工式開催日程：平成21年2月中旬～下旬  
 応募内容：三世代夫婦ご家族一組  
 (一世代が三好市内在住であること)  
 締め切り：平成21年1月9日

お問い合わせ先  
 三好市文化財課 (西祖谷) 電話 87-2611



池田 1才  
 河下 芽 ちゃん



池田 1才  
 田埜 雄大 ちゃん



池田 1才  
 石丸 紘大 ちゃん



お誕生日  
 おめでとう!  
 12月  
 Happy Birthday



池田 2才  
 大南 達暉 ちゃん



井川 1才  
 宮内 和翔 ちゃん



山城 1才  
 成川 美光 ちゃん



山城 1才  
 成川 美結 ちゃん

1月生まれのお子様(1歳～3歳)募集中!

お名前、住所、誕生日、電話番号をご記入のうえ、写真を三好市秘書広報課までお送りください。1月号の締切は12月20日です。

- ★写真はトリミングします。また写真は返却できませんので、ご了承ください。
- ★デジカメ等の場合は、データを秘書広報課まで直接お持ちになるか、Eメール(koho@city.tokushima-miyoshi.lg.jp)でお送りください。



山城 2才  
 岡田 真依 ちゃん



井川 2才  
 荒川 実優 ちゃん

## 若い衆には負けません



三好市高齢者体育大会が11月6日、池田総合体育館で開催されました。この運動会は、三好市老人クラブ連合会主催によるもので、今回が3回目となります。

8チームの約500人は、ボールを渡していくボール送りや、魚のぬいぐるみを吊る魚つりレースなど11種目を楽しみ、三好チームが優勝しました。怪我もなく、気持ち良い汗を流し、「来年も参加するのが楽しみ」という参加者の元気な声を残して終了しました。

## 厳かに井内三社宮大祭



晴天に恵まれた11月3日、井内三社宮大祭が馬岡新田神社（井川町井内）にて約400人の氏子らで厳かに開催されました。

この祭りは歴史も非常に古く、行事は頭屋組が中心となり行なわれています。神事に始まり、神社前を出発し往復400メートルを約2時間かけ、先頭人、だんじり、長刀、猿田彦、鳥毛、弓、神輿らで旅を行いました。神事場での、氏みせは本年生まれた乳児を氏子として氏神様にご覧いただき、健康と多幸をお祈りしました。

## 文化の秋を満喫



11月2日に山城公民館で第3回やましろ文化まつりが開催され、芸能発表や作品展示が行われました。

2階のホールで行われた芸能発表では、会員らによって披露された舞踊やコーラス、大正琴などが観客を魅了し、1階の展示室には和彫や盆栽などの作品が部屋一杯に展示され、来場者の目を楽しませました。

今年の文化まつりには、妖怪の着ぐるみによる劇も披露され、コミカルな動きを見せる妖怪に、場内は笑い声に包まれていました。

# まちかど フォト ニュース



おもしろいこと、珍しいもの、  
どんなことでもいいので耳より  
な情報をお知らせください。

三好市役所 秘書広報課  
☎0883-72-7646

## 人気の妖怪が勢揃い

紅葉があざやかな藤の里公園（山城町上名）において、11月23日に妖怪祭りが行われました。この祭りは藤川谷の会が、こなき爺の伝承を後世に残し、町おこしを行おうと毎年開催しているものです。そして、今年「怪遺産」に認定され有名になったためか、市内外から1,000人を超す来場がありました。

この日は18体の妖怪が登場した妖怪行列、妖怪バンドの演奏や手作り妖怪コンテストも行われました。そして会場周辺は日が暮れるまで賑わいました。



## 子育ては乳幼児期が大事



児童虐待防止推進月間中の11月13日、池田総合体育館で児童虐待防止セミナーが開催されました。徳島文理大学教授の寒川伊佐男先生を講師にむかえ、「乳幼児の発達と子育て支援」という演題で講演をしていただきました。

講演では、近年の少年による事件や家庭の養育機能の低下などの例をあげ、最近の子どもと子どもをとりまく環境が変化していることなど、乳幼児期の発達課題についてご講演いただきました。

## しあわせはふたたび



昨年開催された国民文化祭の1周年を記念したコンサート「しあわせはふたたび」が11月9日に池田総合体育館で開催されました。

徳島、東京両交響楽団と、三好市民第九合唱団、市内の小・中学生らなど約300人が出演し、迫力ある演奏と合唱が会場内に響き渡りました。瀬戸内寂聴さん作詞の「しあわせは」や、千住明さん編曲の「阿波の国ラプソディー」などが演奏され、約900人の聴衆がコンサートを満喫しました。

## 最先端の技術がいっぱい



国内最大級の地域情報化イベント「地域ICT未来フェスタ2008inとくしま」が県内各地で開催され、サテライト会場であるヨンデンプラザ池田でも通信ゲーム大会やパソコン教室、ロボット操作体験や情報通信機器の展示などがありました。

インターネットの高速回線を利用したテレビ会議では、アメリカの姉妹都市との交流や、小学生による他の地域との会話、閉会式では飯泉知事が三好会場からメイン会場へむけて挨拶をするなどしました。

## 地域でつくるまほろば祭



11月2日、山城町の大和小学校において第16回まほろば祭が開催されました。このお祭りは地区の恒例行事で、地区住民と学校やPTAなどが一緒になって開催している、華やかなお祭りです。

大和小学校児童によるソーラン節や、四国大学沖繩県人会による沖繩舞踊のエイサー、山城中吹奏楽部の演奏などが披露され、とても盛り上がりました。他にも、お楽しみ抽選会やもち投げにバザーなどが行われました。

## 身近な川に親しむ芋炊き会



銅山川（伊予川）の秋の催しとして定着している伊予川芋だき会が、11月2日に行われました。新宮芋だき会のメンバーや地域住民など約200人が来場し、4つの大鍋に用意された芋だきに舌鼓を打ちました。芋炊きとは、皮を取った里芋を大きな釜で煮込んで食べるもので、口の中ですとろっとするやわらかい芋がとても美味しいです。

このほか会場では、ラフティング体験や、各種バザーなども行われ、賑わいをみせました。

## 華やかにもみじ茶会



銀座街において11月1日、もみじ茶会が開催されました。銀座地区の銀座女性会では3か月に一度、定期的にお茶会を開催しており、今回は三好市民文化祭にあわせて開催されました。

茶会では抹茶の販売のほか、地域特産品や手作りの小物の販売、写真の展示などもしていました。そして、茶席の前ではギターや、オカリナ、三味線などの演奏会も行われて花を添え、たくさんの人手で賑わいました。



## ふるさと納税いただきました



11月24日、船井電機創業者の船井哲良会長から、ふるさと納税制度で700万円を三好市に寄付していただきました。船井会長は「市のために有効に使ってください」と目録を市長に手渡しし、市からも感謝状をお渡ししました。船井会長は本籍が三好市にあり、戦時中は三野町に疎開、また代用教員として青年学校では数学や理科も指導されたそうです。なお、三好市にはこれまでふるさと納税として、16件815万円が寄付されています。

## 紅葉を見ながらウォーキング



秋晴れに恵まれた11月23日、大歩危観光ウォーキングが行われ、たくさんの参加者が約4キロの散策コースを歩きました。このイベントは、近年の健康志向によるウォーキングブームや、紅葉時期に合わせた催しとあって、秋の恒例イベントに定着しています。参加者はそれぞれのペースでのんびり歩きながら、紅葉に染まった大歩危峡を満喫しました。ゴールの道の駅大歩危では、お楽しみ抽選会なども行われました。

## 板東英二さん迎え講演



第3回三好市社会福祉大会・ふれあい広場が11月23日に開催されました。式典では、地域福祉活動に貢献のあった23人と1団体に対して表彰が行われ、式典後は中学生のプラスバンド演奏、マジックショー、王地ちびっこ連の阿波踊りやダンス披露などが行われました。また、野球解説者でタレントの板東英二さんによる「これからの時代、子どもを育てるのは親とじいちゃん、ばあちゃん」と題された記念講演も行われました。

## 今シーズンの初滑り満喫



井川スキー場腕山が四国のトップをきって11月21日にオープンしました。オープン日はリフト代が無料で、誰よりも早く滑ろうと来場した多くのスキーヤーやスノーボーダーが、久しぶりの雪の感触を確かめていました。今年はオープン前に自然雪が積もり最高のコンディションで、青や緑の照明のなか、幻想的な雰囲気でのびのびと滑りました。身近な市内のプレイスポットにぜひ遊びに行ってみませんか。

## なでしこまつりで文化も運動も



第27回なでしこまつりが11月15日と16日に、辻小学校周辺にて開催されました。まつりでは毎年恒例の各種作品の展示や発表会、サッカーやバレーなどのスポーツ大会、各種バザーや体験コーナーなど、文化的なものからスポーツ大会まで様々な行事が目白押しでした。さらに今年は、陸上自衛隊第14音楽隊演奏会や、井川町出身の南画家・仁尾小香企画展の特別企画なども行われ、一目見ようとたくさんの来場者で賑わいました。

## 三世代一緒に楽しさ再発見



第3回三世代交流ウォークラリーが11月15日、井川町辻地区で開催されました。秋の心地よい天候のもと約60人の参加があり、各チェックポイントではゲームや問題、観察ゾーンなどが用意され、それぞれの得点やゴールまでの目標時間との誤差で順位を競いました。高校生のボランティアスタッフや、3世代を含むチームによるウォークラリーで達成感の共有など、世代間交流をし、地域のよさや歩くことの楽しさを再発見しました。

## 寒い夜に温かい光のオブジェ



今年も、池田冬のオブジェが始まり、12月1日に池田へそっ子公園でオープニングセレモニーが行われました。約10万個のイルミネーションが一齐に点灯されると、素敵な冬の夜が演出され、イルミネーションを眺めながらカップルや親子連れらがゆっくりと流れる時間を楽しんでいました。イルミネーションは来年の1月10日まで点灯され、各家庭や事業所など市内のいたるところで華やかな明かりを見ることができます。

## 賑わったおてんのはんの市



三野町の武大神社で毎年恒例の、おてんのはんの市(みの商工祭)が11月30日に開催されました。晴天に恵まれ、色づいた大きなイチョウの下でのお祭りは心地よく、たくさんの方が来場し、大平の獅子舞が披露されたり、バザーやフリーマーケットでとても賑わいました。また奉納相撲大会では、2歳未満の赤ちゃん20人が土俵入りし、泣き叫ぶ赤ちゃんの写真を撮ろうと、たくさんカメラマンがシャッターを切っていました。

## 吉田勘緑さん里帰り公演



三好市出身で文楽人形遣いの吉田勘緑さんや、沖縄民謡歌手の古謝美佐子さんらによる人形浄瑠璃公演が11月29日に三好市総合体育館で行われました。昨年に続く公演で、約1,000人の観客が訪れました。阿波の十郎兵衛で有名な「傾城阿波鳴門巡礼歌の段」と、沖縄民謡に乗せて演じた「沖縄女流歌人吉屋チル物語」が上演され、同時代にはかなく散ったふたりの娘、阿波のお鶴と琉球のチルル物語に、涙を流す観客もたくさんいました。

## 祖谷と韓国の文化の競演



第8回西祖谷文化まつりが11月23日に、かずら橋イベント広場の小屋掛け舞台で行われ、八幡獅子太鼓や後山襖からくりなどの西祖谷の民俗芸能が披露されました。芸能発表には、八幡獅子太鼓保存会と文化交流を続ける韓国宮廷舞踊も出演し、チマチョゴリ等の伝統衣装に身を包んだ踊り手が優雅な舞いを見せ、かずら橋に訪れた観光客などの来場者の目を楽しませました。会場付近では、書道や生け花などの作品展示や野点も行われました。

## 笑いの絶えない講演会



「笑いと人生 戦国武将に学ぶ」と題された、講談師・宝井馬琴さんによる文化講演会が、11月22日に池田総合体育館で行われました。足軽から天下人となった豊臣秀吉や、水戸黄門の長寿の秘訣、武田信玄と上杉謙信の川中島の戦い、土佐藩主山内一豊と妻・千代の出世話など、歴史上の人物について語られました。「講談とは歴史上の事件や人物を面白おかしく話すもの」と語る宝井さんの講演では、会場は常に笑いが絶えませんでした。

## 歴史を重ねる池田文化まつり



11月22日から24日の3日間、第21回池田文化まつりが開催されました。主会場となった三好市中央公民館では芸能の部の発表があり、大正琴や三味線、舞踊などの発表がありました。またサンライズとヨンデンプラザでは生徒や各種団体の作品展示、うだつの家では茶席、マナヅル文化ホールではコーラスなど、あちらこちらで開かれました。その会場を巡るスタンプラリーも行われ、たくさんの方で賑わいました。

保健・福祉

忘れていませんか？  
麻しん・風しん混合ワクチン

麻しん風しん混合ワクチンの定期予防接種がまだ済んでいない方で、接種を希望する方は、少しでも早く免疫を獲得するために、冬休みの間に接種をするようにしましょう。

**対象者**▼三好市に住民票がある以下に該当する方

- ・第2期（平成14年4月2日～平成15年4月1日生まれの方）
- ・第3期（平成7年4月2日～平成8年4月1日生まれの方）
- ・第4期（平成2年4月2日～平成3年4月1日生まれの方）

冬になりますと、風邪などの感染症も起こりやすくなるので、希望する場合は、早めに接種を終わらせるようにして下さい。また、麻しん風しん混合（第1期）予防接種対象の方、他の種類の定期予防接種に該当している方も接種を希望される場合は、該当時期に忘れずに接種して下さい。

**お問い合わせ先**▼三好市保健センター予防接種係（☎72-6767）

ほな行ってみで  
エイズ検査

日本では、一日に4人が感染しています。主な感染経路は性的接触によるものです。性的接触をする人は感染する可能性があります。感染を早く知ることは、自分自身のためにも、自分の大切な人を守るためにも大事なことです。保健所では無料・

匿名でエイズの検査をしています。検査結果は、採血をして30分後に分かります。

**場所**▼三好保健所

**日時**▼毎月第1・3木曜日 10時から11時まで

電話による相談は、月曜日から金曜日までの8時30分から17時まで

**お問い合わせ先**▼三好保健所（☎72-1122）

献血にご協力お願いします

**日程**▼12月19日

**場所・時間**▼

- ① JA阿波みよし本所駐車場（東みよし町）10時～11時30分
- ② 東みよし町役場駐車場（東みよし町）13時～14時
- ③ ゆうあいホスピタル駐車場（東みよし町）14時30分～16時

募 集

徳島県あんしん・耐震コンクール

徳島県では、平成16年度に「木造住宅耐震化促進事業」を創設し、「耐震診断」及び「耐震改修（リフォーム）」等の推進に取り組んでいるところですが、木造住宅の耐震化の更なる促進を図るために、新たな表彰制度を創設しました。

**表彰の対象**▼

- ・普及啓発部門（普及啓発賞）
- ・工事部門（リフォーム工事賞）

**募集締切**▼平成21年1月20日（火）

**応募資格**▼徳島県内に主たる事務所等を置く者又は団体で、「普及啓発

部門」については、制度普及に貢献している者又は団体。「工事部門」については、木造住宅耐震改修支援事業の補助を受けて、優れた耐震改修工事を行った施行者。ただし、応募にあたって建築士から公表についての承諾を得た場合に限る。

**受賞者（団体）の選考・通知**▼徳島県あんしん・耐震コンクール審査会において、書類審査により選考し、平成21年3月頃に、受賞者（団体）に結果を通知する予定です。

**ご応募・お問い合わせ先**▼徳島県木造住宅推進協議会〔徳島県住宅課内〕（☎088-621-2598）・三好市建設課（☎72-7623）

県立テクノスクール訓練生募集

県立テクノスクールでは、来年4月入校の訓練生を募集します。詳細についてはお問い合わせください。**訓練科**▼徳島校（理容科・美容科・金属技術科・インテリア木工科・電子機器科）、鳴門校（塗装科・メカニカル技術科）、阿南校（自動車整備科・OA処理科）、西部校（建築科・電気工事科・車体整備士科・設備施工科）

**お問い合わせ先**▼徳島県労働雇用政策課（088-621-2345）

ちびっこ探検学校ヨロン島

文部科学省所管の（財）国際青少年研修協会では、「ちびっこ探検学校ヨロン島」の参加者を募集しています。在日外国人小学生と活動・生活を共にすることで国際感覚を身に付け、おもな野外活動は海での活動や南の

島独特の文化を体験する活動です。

**日程**▼3月27日～4月2日

**場所**▼鹿児島県与論町

**その他**▼全国各地で参加費など異なりますので、お問い合わせください。

**お問い合わせ先**▼財団法人国際青少年研修協会（☎03-3359-8421）

http://www.kskk.or.jp

相 談

駅前労働相談

解雇や賃金不払いなどの労使間トラブルについて、弁護士など経験豊かな相談員が、解決のためのアドバイスをします。

**日時**▼12月14日 13時

**場所**▼徳島東急イン6階

**内容**▼解雇、配転、賃金、時間外労働などの労使間トラブル

**相談員**▼弁護士等県労働委員会委員  
**相談料**▼無料

**お問い合わせ先**▼徳島県労働委員会（☎088-621-3234）

三好市行政相談

**相談日・相談場所**▼

- 1月7日 東祖谷 祖谷歴史館
- 1月7日 老人福祉センター（西祖谷）
- 1月8日 三好市役所
- 1月9日 井川総合支所
- 1月20日 三野公民館
- 1月21日 山城総合支所

**時間**▼

- 9時～12時（井川）
- 10時～12時（西祖谷）
- 13時～15時（池田 三野 山城）
- 13時～16時（東祖谷）

**お問い合わせ先**▼三好市総務課（☎72-7600）または各総合支所市民課

人権相談

**相談日・相談場所**▼

- 1月8日 三好市役所
- 1月14日 老人福祉センター（西祖谷）
- 1月20日 三野公民館
- 1月21日 山城総合支所

**時間**▼13時～15時

**お問い合わせ先**▼三好市市民課人権室（☎72-7622）

三好市保健センター健康相談

**日時**▼1月19日 9時30分～11時

**相談場所**▼三好市保健センター

**内容**▼血圧測定、尿検査、相談等

**お問い合わせ先**▼三好市保健センター（☎72-6767）

児童なんでも相談室

**相談日**▼第4火曜13時～16時

**相談場所**▼三好市保健センター

**お問い合わせ・ご相談先**▼三好市地域福祉課（☎72-7637）

みよし広域連合法律相談

**相談日**▼第1・3金曜日（祝祭日除く）

**ご予約・お問い合わせ先**▼みよし広域連合事務局（☎72-5121）

徳島西部ライフサポートセンター定例相談

**弁護士による法律相談**▼第1火曜日  
**保険金融相談**▼第2木曜日

**無料職業紹介所**▼第3木曜日  
上記はいずれも予約が必要です。  
**一般相談**▼火～土曜日10時～17時  
**ご予約・お問い合わせ先**▼徳島西部ライフサポートセンター（☎72-8611）

結婚相談

**日時**▼第1・3土曜日13時～16時

**場所**▼三好市社会福祉協議会

**お問い合わせ先**▼さくら結婚サポートセンター（☎72-2495 渡辺）

三好市社協 法律相談

**日時**▼1月9日 13時～16時

**弁護士**▼大西聡氏

**場所・お申し込み先**▼社協井川支所（☎78-3140）

※秘密厳守・料金無料。予約制。

三好市社協 一般相談

**相談内容**▼困りごと全般

**相談日・相談場所**▼

- 毎週火曜日 井川老人福祉センター
- 毎週水曜日 社協本所・池田支所
- 1月14日 東祖谷 祖谷歴史館
- 1月15日 社協三野支所（要予約）
- 1月15日 社協西祖谷支所（要予約）
- 1月21日 山城総合支所

**時間**▼10時～12時（井川）、13時～15時（山城）、13時～16時（池田、東祖谷、三野、西祖谷）

**お問い合わせ先**▼本所・池田支所（☎72-5885）、三野支所（☎77-2882）、山城支所（☎86-2434）、井川支所（☎78-3140）、東祖谷支所（☎88-2688）、西祖谷支所（☎87-2088）

広告を掲載しませんか？

「市報みよし」は毎月、16,000部が市内全域に配布されています。ぜひ、会社やお店の宣伝にご活用ください。詳しくは三好市秘書広報課（☎72-7646）までお問い合わせになるか、三好市ホームページをご覧ください。

三好市で一番「ありがとう」と言われる葬儀社を目標に・・・

株式会社 ひいらぎ  
三好市池田町シマ1020  
TEL 0883 72 5411  
URL www.hiiragikaikan.jp  
Mail info@hiiragikaikan.jp

通夜・葬儀・法要  
寝台車24時間待機

ひいらぎ会館

年金

一部保険料の納め忘れはありませんか

国民年金保険料の一部免除（4分の3、半額、4分の1の免除）が承認されている期間については、一部免除された区分に応じて国民年金保険料の一部を免除し、残りの一部分を納付していただくものです。

一部保険料を納付しなかった場合は、その期間は「未納期間」となるため、将来の老齢基礎年金の額に反映されず、また、障害や死亡といった不慮の事態が生じた場合に、年金を受け取ることができなくなる場合がありますので、保険料の納め忘れがないかご確認をお願いします。（それぞれの年金を受けとるには、一定の要件が必要となります。）

お問い合わせ先▼阿波半田社会保険事務所 ☎0883-64-3474

暮らし

裁判員制度に対する疑問にお答えします

裁判員制度はどのような制度ですか？

国民から選ばれた6人が刑事裁判に参加し、3人の裁判官と一緒に、被告人が有罪か無罪か、有罪の場合はどのような刑にするかを定める制度です。

裁判員制度では、裁判の進め方やその内容に、国民の皆さんの視点や感覚が反映されますので、その結果裁判全体に対する国民の理解がより深まり、裁判がより身近に感じられ、司法への信頼が高まっていくことが期待されています。

辞退はできますか？

とても重要な仕事があり、自分でこれを処理しなければ著しい損害が生ずるおそれがある場合には辞退することができます。

辞退の判断は裁判所が行いますが、その際には裁判員として裁判所に通う期間、お勤め先の規模や、代わりの人がいるのか、裁判員として参加することが事業にどの位影響があるのかなどを考慮することになります。

トラブルに巻き込まれますか？

事件関係者から危害を加えられるおそれのある例外的な事件については、裁判官のみで心理することになっています。

不安や危険を感じるような事態が生じた場合には、すぐに裁判所に相談してください。

お問い合わせ先▼徳島地方裁判所 ☎088-652-3141

製造事業所のみなさまへ統計調査にご協力ください

平成20年工業統計調査を12月31日現在で行います。

調査の実施に当たっては、本年

12月から来年1月にかけて調査員がお伺いします。

なお、調査票に記入していただいた内容については、統計法に基づき秘密が厳守されますので、正確なご記入をお願いします。

http://www.meti.go.jp/statistics/ 経済産業省・徳島県・三好市

なくそう農地違反転用 農地は無断で転用できません

農地転用とは？

農地を住宅、駐車場、資材置き場など農地以外のものに変更することです。農地転用をするときは、あらかじめ三好市農業委員会に許可の申請をし、その後、県知事の許可が必要です。

対象になる農地って？

すべての農地(地目が農地のもの、地目が農地でなくても現に耕作されている土地)が、対象です。

なぜ許可が必要なの？

農地は食料の大切な生産基盤として、とても貴重な財産です。農地が少なく、人口の多い日本は、食料自給率が低く、優良な農地を守りつつ農業生産力を維持していくことが大切です。大切な生産農地を確保し、農地以外の農地利用を調整し計画的な土地利用を進めるため、転用は許可制になっています。

許可申請は誰がするの？

自己所有の農地の転用は、所有者自身です。

農地を買い、または借りての転用は、転用する人(買主、借主)と農地所有者(売主、貸主)の双方連署です。許可申請は、三好市農業委員

会に提出します。委員会総会での審査を経て県に進達され県知事許可を受けます。そうしてはじめて転用が許可されたということになります。

許可なく転用した場合は？

無許可で転用した場合、または転用許可された計画どおり転用していない場合は、農地法違反となり、県と農業委員会より、工事の中止、元の農地に原状回復するよう指導または命令がなされる場合があります。これに従わない場合は、3年以下の懲役または300万円以下の罰金に処せられます。

お問い合わせ先▼三好市農業委員会事務局 [三好市役所分庁舎] ☎72-7621

農業委員会委員選挙人名簿の登録申請を

農業委員会委員選挙人名簿は、毎年1月1日現在で調整更新を行っています。そのため農家の皆さんには、毎年申請をしていただいています。申請書は、12月中旬に郵送いたします。

下記の登録要件を、すべて満たしている方は、必要事項を記入のうえ平成21年1月10日までに、三好市農業委員会に提出してください。

登録資格要件▼

1. 平成21年1月1日現在、三好市に住所を有する方
2. 平成21年3月31日(名簿確定日)現在において、満20歳以上の方(平成元年4月1日以前に生まれた方)
3. 次のいずれかに該当する方
  - ① 10アール(一反=1,000㎡)以

上の農地を、耕作している方  
② ①の方と同居している親族または配偶者の方で、年間おおむね60日以上耕作に従事している方

申請書が届かない場合や不明な点がありましたら、三好市農業委員会事務局までご連絡ください。

お問い合わせ先▼三好市農業委員会事務局 ☎72-7621

徳島県最低賃金

使用者も労働者も、必ず最低賃金をチェックしてください。

徳島県最低賃金▼時間額632円(平成20年11月7日発効)

お問い合わせ先▼徳島労働局 ☎088-652-9165

国の教育ローン

「国の教育ローン」は、高校、大学などの各種学校に入学・在学するお子さまをお持ちのご家庭を対象とした公的な融資制度です。

ご融資額▼1人当たり200万円以内

利率▼年2.45%(11月10日現在)

ご返済期間▼10年以内

お問い合わせ先▼コールセンター(☎0570-008656)・(株)日本政策金融公庫徳島支店(☎088-622-7271)

納め忘れはありませんか

12月25日は、国保税6期と市県民税4期の納期限です。みなさんの暮らしを支える大切な税金です。納期内の納付をお願いします。

お問い合わせ先▼三好市税務課 ☎72-7614・7615

救急医療当番医 1月

三好市医師会 ☎72-0586 消防本部通信指令部 ☎76-5118

| 救急当番医  |                     | 小児救急 | 救急当番医  |                     | 小児救急 |
|--------|---------------------|------|--------|---------------------|------|
| 1日(木)  | 北條病院 池田 72-0007     | 三好病院 | 16日(金) | 山下医院 昼間 79-2005     | 半田病院 |
| 2日(金)  | 三野田中病院 三野 77-2300   | 半田病院 | 17日(土) | 川原医院 加茂 82-2009     | 半田病院 |
| 3日(土)  | 三加茂田中病院 加茂 82-3700  | 半田病院 | 18日(日) | 三野田中病院 三野 77-2300   | 半田病院 |
| 4日(日)  | 藤内整形外科病院 中庄 82-3677 | 半田病院 | 19日(月) | 山城診療所 山城 86-3230    | 半田病院 |
| 5日(月)  | 内田(知)医院 加茂 82-2035  | 半田病院 | 20日(火) | 上田医院 昼間 79-2004     | 三好病院 |
| 6日(火)  | くはらクリニック 昼間 76-5755 | 三好病院 | 21日(水) | 岸野医院 三野 77-2001     | 三好病院 |
| 7日(水)  | 三加茂田中病院 加茂 82-3700  | 三好病院 | 22日(木) | 安宅循環器内科 池田 72-6300  | 三好病院 |
| 8日(木)  | 内田(伸)医院 池田 74-0121  | 三好病院 | 23日(金) | 三木病院 三野 77-3900     | 半田病院 |
| 9日(金)  | 川原医院 加茂 82-2009     | 半田病院 | 24日(土) | 三加茂田中病院 加茂 82-3700  | 半田病院 |
| 10日(土) | さんさん医院 加茂 82-5410   | 半田病院 | 25日(日) | 北條病院 池田 72-0007     | 半田病院 |
| 11日(日) | 三加茂田中病院 加茂 82-3700  | 半田病院 | 26日(月) | 村山内科 池田 72-2110     | 半田病院 |
| 12日(月) | 三木病院 三野 77-3900     | 半田病院 | 27日(火) | 三野田中病院 三野 77-2300   | 三好病院 |
| 13日(火) | さんさん医院 加茂 82-5410   | 三好病院 | 28日(水) | 宮佐医院 池田 72-0149     | 三好病院 |
| 14日(水) | 浜クリニック 池田 72-0667   | 三好病院 | 29日(木) | 松浦医院 中庄 82-2309     | 三好病院 |
| 15日(木) | 田岡医院 池田 72-5551     | 三好病院 | 30日(金) | 藤内整形外科病院 中庄 82-3677 | 半田病院 |
|        |                     |      | 31日(土) | 内田(知)医院 加茂 82-2035  | 半田病院 |

**受診時間** 救急当番医 平日(土曜含む) 午後5時~午後11時  
 小児救急当番医 平日(土曜含む) 午後6時~翌日午前9時  
 休日(日曜・祝祭日) 午前9時~午後11時  
 休日(日曜) 午前9時~翌日午前9時

**ご注意** 夜間、休日に病院に行かなくてはならない場合は、事前に電話して下さい。また受診時間以外は、かかりつけの病院で受診して下さい。かかりつけの医療機関を持たない場合は、三好病院、三野病院、田中病院(加茂)で受診できます。

新機種発売中

docomo STYLE series  
docomo PRIME series  
docomo SMART series  
docomo PRO series

地元のドコモショップで楽しく働いてみませんか

未経験者大歓迎!!  
やる気のある方お待ちしております

給与:150,000~(残業15時間含む) + 交通費  
 待遇:各種社会保険完備 制服貸与  
 勤務地:ドコモショップ三加茂店・フレスポ阿波池田店  
 応募:随時連絡のうえ応募下さい。  
 トライアル、研修制度あり【担当:松浦 82-1881】  
 勤務時間:平日9:30~19:00 土日9:30~18:00  
 月20~21日勤務

みよし君

(34) ちかひすみ・賢一



### 催し

#### 第15回佐野しいたけまつり

今年で15回を迎える恒例の「佐野しいたけまつり」が開催されます。しいたけうどんなどのパザーや農産加工品の即売、もちなげ大会、しいたけの植菌体験コーナーなど盛りだくさんのイベントを予定しております。協賛行事として、カラオケ大会やグラウンドゴルフ大会も開催されます。

**日時**▼12月14日(日)10時より雨天決行  
**場所**▼佐野小学校  
**主催**▼阿波池田やまびこ会  
**協賛**▼佐野地区各種団体  
**お問い合わせ先**▼三好市農林振興課(☎72-7618)

#### とくしま裁判員 あれこれゼミナール

いよいよ平成21年5月21日に裁判員制度が導入されます。次のような企画を開催しますので、お気軽に参加してみてください。

**日時**▼12月15日(月)13時～14時30分  
**場所**▼池田簡易裁判所  
**内容**▼裁判員制度DVDの視聴、裁判官への質疑応答  
**お問い合わせ先**▼徳島地方裁判所(☎088-652-3141)

#### 井川スキー場イベント

#### クリスマスイベント

12月23日(火)  
 サンタさんから子供たちへのプレゼ

ント配布や、豪華賞品が当たる抽選会を行います。

**大晦日イベント**  
 12月31日(水)  
 大晦日ナイター時、年越しそばとお餅の振る舞いをご用意いたします。  
**年末年始ナイター営業**  
 12月29日(月)～1月3日(土)6夜連続でナイター営業を行います。ぜひご来場ください。  
**お問い合わせ先**▼三好市観光課(☎72-7620)・井川スキー場腕山(☎78-3003)

#### 三好市成人式の案内

**日時**▼平成21年1月4日(日)  
 受付：正午 式典：13時  
**場所**▼三好市池田総合体育館  
**対象者**▼昭和63年4月2日から平成

成元年4月1日までに生まれた方。(市内旧町村中学校卒業名簿の記載者と三好市に住民登録している方には案内状をお送りしています) ※案内状が届いていない方でも、当日は参加できます。

**お問い合わせ先**▼三好市教育委員会生涯学習課(☎72-3900)

#### 三好市消防団出初式

**日時**▼1月11日(日)10時30分  
**場所**▼三好市吉野川運動公園(雨天時：三好市池田総合体育館)  
 同日に池田町消防団第1分団による樽回しも行います。  
**時間**▼12時ごろ  
**場所**▼池田町諏訪公園  
**お問い合わせ先**▼三好市危機管理室(☎72-7625)

### 市報みよし1月号の発行日の変更について

市報みよしは、毎月10日頃に発行をしておりますが、次号(1月号)の発行日は、年末年始の都合上、1月13日(火)に変更をさせていただきます。13日に発送作業をし、順次自治会長様宅までお届けいたしますので、ご了承ください。

日本医療機能評価機構 認定病院

インフルエンザ予防接種を実施しております  
 お気軽にお問い合わせください  
 地域の皆様の健康管理のお手伝いをさせていただきます  
 お気軽にご相談下さい

特定検診・特定保健指導の受付をしております  
 特定検診受診票が届いた方はお問い合わせ下さい  
 ドック・企業健診・ピロリ菌検査  
 血液流動性測定検査(血液サラサラ)  
 マンモグラフィ検査・各種カメラ等検査  
 訪問看護・訪問リハビリテーション  
 随時受付中 お問い合わせください

医療法人 静会  
**三加茂田中病院**  
 ☎0883-82-3700

### ETC車限定 高速道路の通行料金が引き下げられました。

この資料は、平成21年9月30日までの内容となっています。

より詳しい高速道路料金に関するお問い合わせ先  
**NEXCO西日本お客さまセンター**  
**0120-924-863**  
 徳島自動車道四車線化促進期成同盟会

| 割引種別           | 割引率     | 対象区間         |
|----------------|---------|--------------|
| 平日 深夜割引        | 50% OFF | 全車種対象        |
| 平日 通勤割引        | 50% OFF | 100km以内・1回限り |
| 平日 社会実験(3車線区間) | 50% OFF | 100km以内・1回限り |
| 平日 夜間割引        | 30% OFF | 全車種対象        |
| 休日 深夜割引        | 30% OFF | 全車種対象        |
| 休日 通勤割引        | 50% OFF | 100km以内・1回限り |
| 休日 休日(土日祝日)割引  | 50% OFF | 100km以内・1日2回 |
| 休日 通勤割引        | 50% OFF | 100km以内・1回限り |

お詫びと訂正  
 先月号のおめでた欄、井川地区の近藤様の掲載箇所において誤りがありました。関係の皆様には深くお詫びいたします。なお、今月号において訂正し、再度掲載させていただきます。

| おめでた   | お詫びと訂正  | おめでとう  | おめでとう  |
|--|---|--|--|
| <b>【三野】</b><br>中村 一 76才 太刀野山<br>佐々木五月 57才 芝生 | <b>【池田】</b><br>木下 隆正 74才 サラダ<br>藤川八重子 88才 サラダ<br>入江 恭弘 78才 マチ<br>篠原 榮 75才 マチ<br>末代 公明 86才 州津<br>東口 政子 68才 州津<br>伊丹 要 90才 州津<br>齋藤 敏雄 79才 西山 | <b>【山城】</b><br>若松 英昌 鳴門市<br>土地溝 章子 池田<br>近藤 洋平 井川<br>宮田 美加 美馬市 | <b>【東祖谷】</b><br>石川 國明 85才 阿佐<br>徳川アキエ 87才 久保<br>尾俣 兼一 85才 榎<br>中上 春子 63才 西岡<br>栗岡壽恵子 86才 有瀬<br>谷 久男 80才 西井川<br>大池 淑子 91才 辻<br>岡田 英一 91才 辻<br>上岡 美枝 39才 井内東<br>山口伊勢八 81才 佐野<br>関野 徳善 72才 白地<br>山下 武夫 79才 白地<br>佐藤マツ子 91才 漆川<br>梅川 安榮 95才 漆川<br>南 スミエ 81才 中西<br>小西 芳範 75才 中西<br>近藤 仁子 65才 中西 |

| おめでとう  | おめでとう  | おめでとう  | おめでとう                                 |
|--|--|--|---------------------------------------|
| <b>【池田】</b><br>松岡 結子 トウゲ<br>中川 亜連 ヤマダ<br>田原 永瀬 シマ<br>(典郎・美由希) 二男 | <b>【井川】</b><br>近藤 美晴 井内西<br>日野 稜賛 井内東<br>(潤一・美紀子) 二男 | <b>【山城】</b><br>西口 知秀 マチ<br>伊丹 咲希 州津<br>(智司・銀娥) 長男<br>伊丹 由佳 長女<br>(安男・由佳) 長女<br>下名 長男<br>(達也・貴代美) 長男<br>下名 長男<br>(俊介・香織) 長女<br>松下 まみ 白地<br>(二弘・ふみ) 二女 | <b>【西祖谷】</b><br>西下 諒 西祖谷<br>石原 結花 徳島市 |

| おめでとう  | おめでとう   | おめでとう                                  | おめでとう                                 |
|--|---|--|---------------------------------------|
| <b>【池田】</b><br>堀家 光代 丸亀市<br>頭師 俊也 池田<br>武田 誠 三野<br>圓藤 真理 板野町<br>新井 麻美 石井町<br>西野 直人 三野<br>武野 直人 三野<br>新井 麻美 石井町 | <b>【井川】</b><br>喜多 貴之 池田<br>木村 浩子 東みよし町<br>谷川 篤志 山城<br>中村 奈美子 山城 | <b>【東祖谷】</b><br>藤川 晋 東みよし町<br>島本 麻理 池田 | <b>【池田】</b><br>藤川 晋 東みよし町<br>島本 麻理 池田 |

### 三好市の人口

|     |                |
|-----|----------------|
| 男性  | 15,394人 (-23人) |
| 女性  | 17,280人 (-25人) |
| 総数  | 32,674人 (-48人) |
| 世帯数 | 13,836戸 (-4戸)  |

平成20年12月1日現在 ( )内は前月対比

編集

三好市役所秘書広報課

〒778-8501

徳島県三好市池田町シンマチ

1500番地2

☎0883-72-7646

<http://www.city-miyoshi.jp/>

# 三好市探訪



33  
歩目



のかのいけやま

## 野鹿池山

### — 三好市山城町上名 —

三好市の南西部に位置する野鹿池山は、本市山城町と高知県大豊町の境にそびえる山で、東峰（標高1,294m）と西峰（標高1,303m）が連なり、2つの峰の間には野鹿池山の語源となる池があります。

この池は現在湿地帯となっており、そこにはシャクナゲが見事な大株の樹幹がうねって群生しています。シャクナゲは比較的高地に適したものですが、標高の高い山頂に群生するのはあまり例がなく、また、その林床にはオオミズゴケなど学術的に貴重な植生を有し、この地域は徳島県自然環境保全地域に指定されています。

湿地帯の中央部にある野鹿神社の祠には、往古の大池に住んだという龍神が祀られ、雨乞いの神様として信仰されています。

## □ 編集後記

今月号はフォトニュースのページがとても充実しました。11月は三好市文化月間ということもあり、市内各地でたくさんの催しが開催されました。忙しかったけれど、たくさんの文化と人にふれあうことができ、とても楽しかったです。あちこちの取材先で「市報に掲載してもいいですか」と尋ねると「載せてくれるん？」と笑顔で言われ、楽しみにされているんだなど、こちらも嬉しくなりました。

(広報係より)