

始めよう 市民主役の まちづくり

市報 みよし

12

Dec.2017
No.142



境港市、遠野市から妖怪が集結 3年ぶりに三好市で開催された怪フォーラム

今月の主な内容

TOP

～にし阿波で濃い時間～

あわこいが始まります

| | |
|-----------------------|-----|
| マイナンバーによる情報連携が本格運用・・・ | 4P |
| セルフメディケーション税制 | 5P |
| 年末年始期間中のお取り扱い | 6P |
| 三好市職員の給与等の状況 | 10P |
| 情報ひろば | 22P |



MIYOSHI CITY PUBLIC INFORMATION

あわこい ~にし阿波で濃い時間~ が始まります

2018年
1/27 ▶ 3/4
SAT SUN

「あわこい~にし阿波で濃い時間~」が今年も始まります。あわこいとは、にし阿波の2市2町(美馬市・三好市・東みよし町・つるぎ町)をエリアとする「にし阿波観光圏」で、毎年冬に行われる体験プログラムイベントです。期間中は、地域資源を生かしたさまざまな体験プログラムが開催されます。今年では全78プログラム、三好市内からは25プログラムが揃いました。今号では、三好市内のプログラムの見どころをピックアップしてご紹介します。全プログラムを紹介した公式パンフレットは12月上旬より市内各所でご覧いただける予定です。皆さまのご参加を心よりお待ちしております!

【予約方法】 各プログラム実施者まで直接ご予約ください。ご予約先の詳細は、あわこいの公式パンフレットをご覧ください。(12月6日より順次配布予定)
あわこい Facebook ページ <https://www.facebook.com/awakoi.nishiawa/?ref=ts>
携帯およびスマホ QR コードはこちら▶

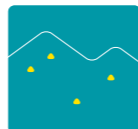

にし阿波
剣山・吉野川観光圏

【お問い合わせ先】

- あわこい事務局 (一般社団法人そらの郷内)
電話 090-1573-0051 FAX 72-0753
- 三好市役所観光課 電話 72-7620



| あわこいイベントカレンダー | | | | | | |
|---------------|----|----|----|-----|----------|---------|
| 1月 | 2月 | 3月 | 木 | 金 | 土 | 日 |
| | | | | | 27 | 28 |
| | | | | | 13 | 14 15 |
| 29 | 30 | 31 | 1 | 2 | 3 | 4 |
| 14 | | | 12 | | 16 17 | 1 2 8 |
| 5 | 6 | 7 | 8 | 9 | 10 | 11 |
| | | | | 3 9 | 3 4 10 | 1 3 8 |
| 12 | 13 | 14 | 15 | 16 | 17 | 18 |
| 24 | 12 | 5 | | | 22 | 2 8 |
| 19 | 20 | 21 | 22 | 23 | 24 | 25 |
| | 16 | | | 9 | 11 17 23 | 8 18 24 |
| 26 | 27 | 28 | 1 | 2 | 3 | 4 |
| | 6 | | | | 19 20 | 7 15 25 |
| | | | | | | 13 |

文化



No.11 着付け体験

お鯉さん直伝のぞめき (No.8) や俳句 (No.9)、気軽に着付け & お茶の作法の体験 (No.11) など、文化的な1日も体験できます。歴史好きには三好長慶プログラム (No.10) もおすすめです!!



No.8 お鯉さん直伝のぞめき体験!



No.10 では甲冑を着て記念撮影ができますよ!

美容



No.12 音と香りの中でヨーガ体験



No.13 温泉入浴体験し阿波牛BOWL & テープレート作り

ヒーリング音楽とアロマキャンドルの中でのヨーガ体験 (No.12) や美肌の露天風呂 (No.13) で心身ともにリフレッシュしてみませんか。

食



No.1 のケーキ作りは親子で挑戦しよう!

そば打ち体験やこんにやく作り (No.2・4) をはじめ、開催日がバレンタイン前日ということで、バレンタインケーキやカカオ豆から作るチョコレート作りがあります。(No.1・3・5) 親子でやぎとお散歩できるプログラムも。(No.7) ぜひ参加して、あわこいでおいしいものを堪能しませんか。



No.2 は祖谷の民謡付き!



No.7 でヤギと一緒に楽しいお散歩しませんか!



No.8 クレヨンランチを皆で作ろう

手作り



No.24 エコクラフトで小物入れ作り



No.21 ハンドメイドピアス・イヤリング作り

今回、初参加の花炭アレンジメント作り (No.18) や絵手紙 (No.15) など新規プログラムが盛りだくさんです。

通園バッグ作り (No.16) では世界に1つだけのオリジナルのバッグが作れますよ! この機会にお子さまに作ってみたいかがでしょうか。

また、定番のアクセサリーのリメイク (No.14) やピアス・イヤリング作り (No.21)、三好の木材を使ったカッティングボード作り (No.23)

など自分の興味に合わせて、オリジナルな一品を作れるチャンスです! みんなでにし阿波を楽しみましょう。

また、定番のアクセサリーのリメイク (No.14) やピアス・イヤリング作り (No.21)、三好の木材を使ったカッティングボード作り (No.23)



No.15 絵手紙



No.23 カッティングボード

あわこいプログラム一覧 (三好市)

| No. | プログラム名 | 日程 | 開催場所 |
|-----|---|--------------|---------------|
| 1 | 親子でチャレンジ!! バレンタインケーキ作り 初参加 | 2/4・11 | 俊哉 |
| 2 | 挽きたて・打ち立て・茹がきたて~古式そば打ち体験 祖谷の民謡と郷土料理付き~ | 2/4・18 | 三好市中央公民館 |
| 3 | カカオ豆からつくるチョコレートでバレンタイン | 2/9・10・11 | ハレとケデザイン舎 |
| 4 | こんにやく作り体験 | 2/10 | 井内農産物加工開発センター |
| 5 | 本命バレンタインケーキ作り | 2/14 | カフェ&カルチャークレヨン |
| 6 | クレヨンランチを皆で作ろう!! | 2/27 | カフェ&カルチャークレヨン |
| 7 | アルプスの少女ハイジ・ペーター体験 ヤギミルクでチーズケーキ作り&ヤギとお散歩しましょ | 3/4 | 菓子工房 UEDA |
| 8 | 阿波おどりぞめき 初参加 | 2/4・11・18・25 | 俊哉 |
| 9 | はじめての俳句にチャレンジ 初参加 | 2/9・23 | 俊哉 |
| 10 | 三好長慶とその一族~甲冑を着て記念撮影! 茶の湯体験やPV鑑賞~ | 2/10 | 三野町 |
| 11 | 気軽に体験 着付け&お茶の作法 | 2/24 | 篤学園 |
| 12 | ヨーガ体験~音と香りに包まれて~ 初参加 | 2/1・13 | ダンススタジオにし野 |
| 13 | とろける阿波牛 BOWL (丼) & とろ〜り美肌の湯の露天風呂で温泉入浴体験! | 期間中毎日 | ホテル祖谷温泉 |

| No. | プログラム名 | 日程 | 開催場所 |
|-----|--|----------|----------------|
| 14 | アクセサリーの修理やリメイクに挑戦! | 1/28・29 | ぼう〜Handwerker〜 |
| 15 | 絵手紙~心まかせ 筆まかせ~ 初参加 | 1/28・3/4 | 俊哉 |
| 16 | オリジナル通園バッグを作ろう!! 初参加 | 2/3・20 | カフェ&カルチャークレヨン |
| 17 | PPバンドでバッグ作り | 2/3・24 | 太陽がいっぱい |
| 18 | 茶人の愛した自然の造形美 花炭アレンジメント作り 初参加 | 2/10・25 | 太陽がいっぱい |
| 19 | 調理用帽子 腕カバー作り 初参加 | 2/10・3/3 | 太陽がいっぱい |
| 20 | リサイクル素材で布ぞうり作り | 2/10・3/3 | 太陽がいっぱい |
| 21 | ハンドメイド! ピアス・イヤリング作り! | 2/10 | ココクロス |
| 22 | 簡単リメイク 着物あそび 初参加 | 2/10・17 | 俊哉 |
| 23 | いつもの料理をおしゃれに演出 オリジナルカッティングボード作り 初参加 | 2/11・24 | 太陽がいっぱい |
| 24 | エコクラフトで小物入れ作り | 2/12・25 | 太陽がいっぱい |
| 25 | お金の原料ミツマタで石鹸作り!! | 3/4 | カフェ&カルチャークレヨン |

【パンフレット設置場所】 三好市役所本庁1Fロビー、三好市役所観光課、各支所、三好市観光案内所、道の駅各所、三好市中央公民館など

平成30年の申告より医療費控除の選択肢が増えます セルフメディケーション税制が始まりました

セルフメディケーション税制とは、医療費控除の特例であり従来の医療費控除制度に加え、特定の成分を含んだOTC医薬品を購入した代金も購入額に応じ所得控除の対象となる制度です。申告時には、この制度と従来の医療費控除のいずれかを選択することとなります。



確定申告すれば
所得税、個人住民税が
減税されます！

対象となる人は？

健康の維持増進や疾病予防のために、次のいずれかを申告者本人が受けた方に限りま
す。ただし、任意の健康診断
は該当しません。

- 特定健診
- 市町村や保険者の健診
- 勤務先の定期健診
- 市町村のがん検診
- インフルエンザなどの予防接種

控除金額は？

対象となるOTC医薬品の
年間購入額が合計12000
円を超えた場合、セルフメディ
ケーション税制の対象となり、
上限は88000円。

OTC医薬品とは

副作用が心配ないなどの要
件を満たした医薬品を薬局な
どで処方箋なしで購入できる
よう、一般医薬品として、国
が認可したもの。
風邪薬や胃腸薬、目薬など。

確定申告はどのように すればいいの？

従来の医療費控除とセルフ
メディケーション制度を同時
に利用することはできません。
どちらの医療費控除を選択す
ればよいか、よく考えましょう。

【申告時のポイント】

- 医療費が高額の方は、今ま
での医療費控除が有利
- 医療費が10万円（注1）ま
でかかっていない方はセルフメ
ディケーション税制が有利
- 自身と、自身と生計を一に
する家族の医療費を合算して
控除することも可能
- 家族の一人はこれまでの医療
費控除、もう一人はセルフメ
ディケーション税制の控除を
受けることも可能
- （注1）所得が200万円未満の
方は、その所得の5%

必要な書類と手続き

- 商品名・金額・対象商品で

対象商品を 確認するには？

- ある旨・販売店名・購入日が
明記されている領収証やレ
シート
- 健診などの領収証または健
診結果通知
- 確定申告で医療費控除を行う
- 厚生労働省のホームペー
ジ（<http://www.mhlw.go.jp/stf/seisakunitsuite/bunya/0000124853.html>）で
確認
- お店で対象商品である識別
マークを確認

▼このマークが掲載された
商品が対象商品です



【お問い合わせ先】

三好市役所税務課
電話 72・7615

市役所などでの各種事務手続きが簡素化 マイナンバーによる情報連携の本格運用が開始

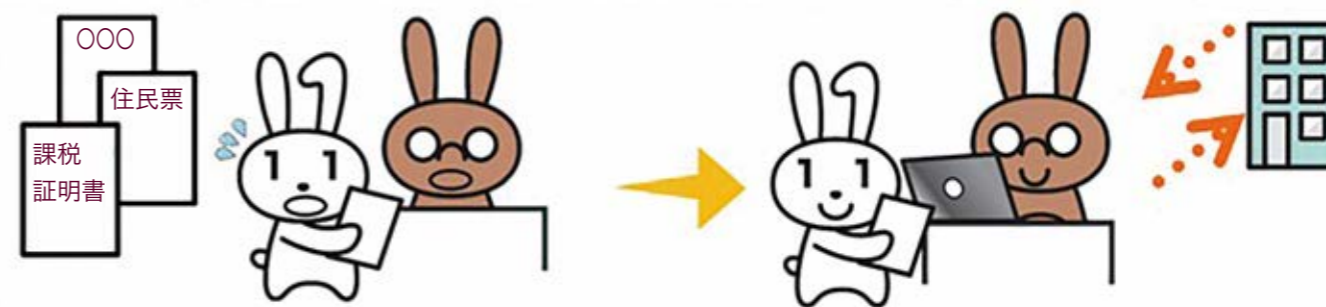

今まで必要だった添付書類が… 情報連携により省略できます！

情報連携とは、マイナンバー法に
基づきこれまで国民・住民の皆さま
が行政の各種事務手続きで提出する
必要があった書類を省略することが
できるように、国・地方公共団体間
で情報を専用のネットワークでやり
取りすることです。
情報連携の本格運用開始に伴い11
月13日から、市役所などでの手続き
の際に提出いただいていた添付書類
の一部が省略可能となっております。
□ 申請の内容により、添付書類が省
略できない場合もありますので、詳
しくは事前に担当課へお問い合わせ
ください。
□ 添付書類を省略するには、マイナ
ナンバーと本人確認が必要となります。
（必要となる確認書類の例）
・マイナンバーカード
・通知カードもしくはマイナンバー
入り住民票および運転免許証など
※代理申請を行う場合は、本人確認
書類が異なりますので事前にご確認
をお願いします。

【お問い合わせ先】
三好市役所総務課
電話 72・7600
または担当課

添付書類の提出が省略できる手続きの例

| 手続き | 省略可能な書類の例 | お問い合わせ先（担当課） |
|--------------------------------|---------------------------|---|
| 児童手当の申請 | 課税証明書 | 子育て支援課 電話 72-7648 |
| 保育園、幼稚園等の利用に当たっての 認定の申請 | 児童扶養手当証書 | 子育て支援課 電話 72-7648 学校教育課（幼稚園） 電話 72-3555 |
| 障害者福祉サービスの申請 | 住民票 課税証明書 | 長寿障害福祉課障害福祉係 電話 72-7610 |
| 障害児通所支援の申請 | 生活保護受給証明書 | |
| 自立支援医療費の支給申請 | 課税証明書 生活保護受給証明書 | 保険医務課 電話 72-7613 |
| 障害者（児）、ひとり親家庭等に対す る医療費助成の申請 | 住民票 課税証明書 | |
| 子どもに対する医療費助成の申請 | 住民票 課税証明書 | 池田町内（管理課） 電話 72-7681 ※各支所内の市営住宅は、各支所が 窓口です。 |
| 市営住宅の入居申請 | 住民票 課税証明書 生活保護受給証明書 | |

■ 年末年始期間中のお取り扱いについて

【池田火葬場・祖谷火葬場】
平成30年1月1日はお休み
させていただきます。

お問い合わせ先
三好市役所環境課
電話 72・3436

【ごみの収集】
年末年始のお休み
平成29年12月29日(金)～
平成30年1月3日(水)

▼清掃センターへ直接搬入される場合は、12月29日の9時から12時、13時から16時まで搬入を受け付けます。事前に清掃センターへお電話してから自己搬入してください。この場合、処理手数料が掛かる場合がありますので、詳しくは清掃センターへお問い合わせください。

▼お住まいの地域のごみ収集年内最終日をご確認の上、お早めにお出しくください。収集日以外の日や、年末年始のごみ収集お休み期間中

■ 三好市選挙管理委員会からのお知らせ

投票日は平成30年4月8日(日) 告示日は4月1日(日)
三好市議会議員一般選挙

三好市議会議員一般選挙
立候補予定者説明会

任期満了に伴う三好市議会議員一般選挙が、4月1日(日)に告示され、8日(日)に投票が実施されます。私たち市民の代表者である市議会議員を選ぶ選挙です。有権者の皆さん必ず投票しましょう。

【日時】 2月23日(金) 14時～
【場所】 三好市保健センター
(2階多目的ホール)
※代表者は印鑑をご持参ください。

立候補予定者や選挙運動員はもちろんのことですが、有権者一人ひとりが正しい選挙知識を身につけ、クリーンな選挙を実現しましょう。
投票所や期日前投票など詳細については、市報3月号でお知らせします。

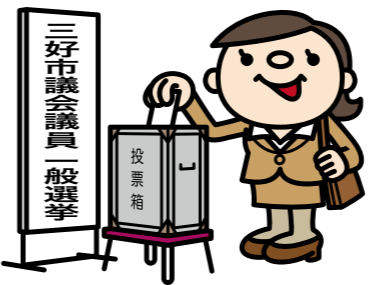

お問い合わせ先

三好市選挙管理委員会事務局
電話 72・7604

【資源物集積所(集積センター)】

年末年始のお休み
・資源物集積所(井川・池田)
平成29年12月29日(金)～
平成30年1月3日(水)
・三野資源物集積センター
平成29年12月31日(日)～
平成30年1月3日(水)



お問い合わせ先
三好市役所環境課
電話 72・3436
・みよし広域連合清掃センター
電話 72・0006



お問い合わせ先
三好市役所環境課
電話 72・3436

■ 祝日のごみ収集について

収集日

1月8日(月・成人の日)

収集するごみ
燃やすごみ

収集する地域

月曜日が燃やすごみの収集

注意▼朝8時までにお出しく
ださい。不燃ごみ・資源ごみ

の収集はありません。燃やすごみの収集日が月曜日以外の地区は収集いたしません。

お問い合わせ先

三好市役所環境課
電話 72・3436

水道の凍結に備えて

ご家庭の屋外で給水管が露出している部分や、防寒対策をしていても長年雨風にさらされ劣化している部分は、凍結に伴い破損の可能性があります。

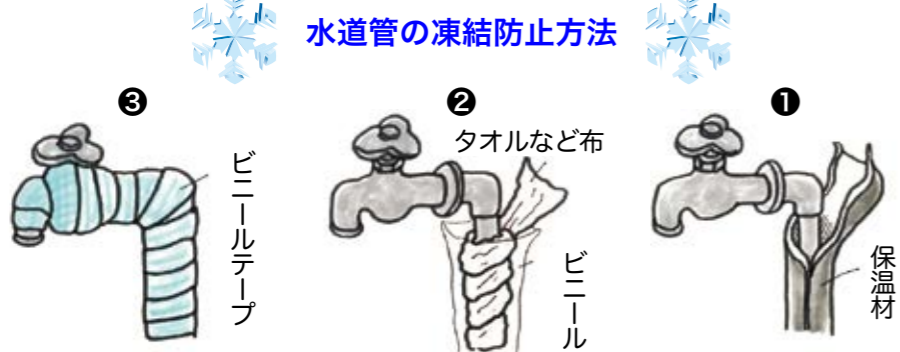

今年の冬は平年並みの気温と予想されていますが、平成28年1月のような急激な気温低下の可能性もありますので、ご家庭での早めの防寒対策をお願いします。

凍結を防ぐためには

野外でむき出しになっている水道管には、①保温材料を余すことなく巻き、さらに②ビニールテープを巻くと効果的です。古い保温材料は新しいものに取り換えて、管が見えないようにきちんと巻きなおしてください。

*作業は指定給水工事業者にご相談ください。また、ボイラーなどへの配管は高温になる場所がございますので、専門業者にご相談ください。

凍結した場合

自然に溶けるのを待ちましよう。熱湯などを急かけると水道管やメーターが破損することがあります。また、朝凍結していて、蛇口を開け

たまま外出したりするとお昼ごろに凍結箇所が溶け出して水が出たままになりますので、ご注意ください。

破損した場合

メーターボックスの中の止水栓を右にまわして水を止めるか、破損部分に布などを巻き、針金やヒモで固定してください。

*その後の作業は指定給水工事業者にご相談ください。

普段から漏水の確認を

各ご家庭には水量を確認するメーターが設置されています。そのメーターを見て、家の中で蛇口を開けていないのにパイロット(写真の指を指している銀色のコマのような形のもの)が回転している



三好市管内凍結防止剤について

きは漏水の恐れがあります。※回転している場合は、指定給水工事業者にご相談ください。

お問い合わせ先

三好市役所水道課
電話 72・7626
林浄水場(休日・夜間)
電話 72・1520



三好市管内凍結防止剤について

凍結防止剤を次の場所に保管しておりますので、必要な方は取りに来ていただきますようお願いいたします。なお、数量に限りがありますので、1自治会1回当たり10袋までとしております。凍結防止剤をお持ち帰る際には、使用受付簿に記入をよろしく願います。

- 市役所分庁舎
- 岩戸農協選果場
- 上名公民館
- 光兼山口建工倉庫前
- 道の駅大歩危駐車場
- 西祖谷支所
- 一字バス停
- 東祖谷支所

お問い合わせ先
三好市役所管理課
電話 72・7681

- 保管場所
- 三野支所
- 井川支所
- 市役所本庁

申込期限
12月28日

今回より、井川中津団地、井川西新町団地は随時入居申し込みに変更

市営住宅入居者募集



入居を希望される方は必要書類をご持参の上、お申し込みください（郵送不可）。

■ 公募抽選により入居決定する住宅

【申込期限：12月28日（木）17時】

| 住宅名 | 所在地 | 戸数 | 単身可 | 区分 | 築年度 |
|-------------|------|----|-----|----|-----|
| 三野芝生第二北団地A | 芝生 | 1 | | 公営 | S54 |
| 三野芝生第二北団地B | 芝生 | 1 | | 公営 | S54 |
| 井川須賀2号A B団地 | 西井川 | 1 | | 公営 | H7 |
| 池田板野団地 | イタノ | 1 | | 公営 | S53 |
| 池田新山団地 | シンヤマ | 2 | | 公営 | S56 |
| 池田州津A団地 | 州津 | 1 | | 公営 | S54 |
| 池田州津B団地 | 州津 | 1 | | 公営 | S55 |
| 池田白地団地 | 白地 | 3 | | 公営 | S55 |
| 池田中西A団地 | 中西 | 2 | ○ | 公営 | S49 |
| 池田中西B団地 | 中西 | 1 | ○ | 公営 | S48 |
| 池田中西C団地 | 中西 | 1 | ○ | 公営 | S50 |
| 山城下名2号団地 | 下名 | 5 | | 公営 | S57 |
| 山城西宇1号団地 | 西宇 | 5 | | 公営 | H3 |
| 山城伊予川団地 | 信正 | 3 | | 公営 | H9 |
| 山城下川団地 | 下川 | 1 | | 公営 | S52 |
| 山城川口団地 | 引地 | 1 | | 公営 | H12 |

■ 随時入居（申し込み）ができる住宅

【申し込み先着順により入居決定】

| 住宅名 | 所在地 | 戸数 | 単身可 | 区分 | 築年度 |
|-------------|-----|----|-----|----|-----|
| 井川中津団地 | 井内西 | 2 | × | 公営 | H8 |
| 井川西新町団地 | 御領田 | 3 | × | 公営 | S62 |
| 山城下名1号団地 | 下名 | 2 | ○ | 公営 | S51 |
| 山城永美団地 | 下川 | 3 | ○ | 特公 | H7 |
| 山城伊予川団地 | 信正 | 1 | ○ | 特公 | H9 |
| 山城川口団地 | 引地 | 3 | ○ | 特公 | H12 |
| 西祖谷一宇団地 | 一宇 | 6 | ○ | 公営 | S60 |
| 西祖谷第2西岡団地 | 西岡 | 4 | ○ | 公営 | H4 |
| 西祖谷櫻団地 | 櫻 | 4 | ○ | 特公 | S53 |
| 西祖谷櫻団地 | 櫻 | 2 | ○ | 公営 | S53 |
| 西祖谷秘境ふるさと団地 | 一宇 | 11 | ○ | 貸付 | H13 |
| 東祖谷落合2号団地 | 落合 | 2 | ○ | 公営 | S53 |

公=公営住宅 特=特定公共賃貸住宅 貸=貸付住宅
市営住宅募集情報は市ホームページにも掲載しています

■ お申し込みできる方

- ① 現在、同居か同居しようとする親族がある方
- ② 現に住宅に困っていることが明らかの方
- ③ 税金・水道・保育料等の公共料金を滞納していない方
- ④ 所得が所定の基準に該当する方
- ⑤ 申込者または同居親族が暴力団員でない方

■ 公営住宅の所得基準

入居世帯の所得合計が月額15万8千円以下であること。ただし次の場合は所得合計が月額21万4千円以下であれば入居可能です。

- ① 高齢者世帯（入居申込者が60歳以上で同居しようとする親族全員が18歳未満または60歳以上）
- ② 障害者世帯（入居者または同居者が、障害者・戦傷病者・被爆者・引揚者等）
- ③ 子育て世帯（同居者に義務教育就学中の子どもがいる世帯）

■ 特定公共賃貸住宅の所得基準

入居世帯の所得合計が月額15万8千円以上48万7千円以下（前記の所得基準に当てはまらない方でも入居可能な場合がありますので、お問い合わせください）

■ 貸付住宅の所得基準

入居世帯の所得基準なし

■ お申し込み・お問い合わせ先

| | | |
|-------|--------|--------------|
| 池田地区 | 三好市管理課 | (電話 72-7681) |
| 三野地区 | 三野支所 | (電話 77-4804) |
| 井川地区 | 井川支所 | (電話 78-5001) |
| 山城地区 | 山城支所 | (電話 86-1111) |
| 西祖谷地区 | 西祖谷支所 | (電話 87-2273) |
| 東祖谷地区 | 東祖谷支所 | (電話 88-2896) |

申込期限
1月31日

地域の実情に応じて市民をサポート

集落支援員募集



集落巡回を通じ地区の「目配り」や地域団体との協議・話し合いの場づくりなど、地域の皆さまと共に集落の活力の維持向上を図るほか、集落の自立に向けた各種施策を推進する集落支援員を募集します。

■ 募集人員

次の各地区について、若干名募集します。

三野地区、池田地区、山城地区、東祖谷地区、西祖谷地区

■ 業務内容

- ① 集落の巡回、状況把握、課題分析および解決
- ② 地域団体等との協議、話し合いの場づくり
- ③ 市民と行政との連絡調整や支所業務の補完
- ④ 地域活力の維持および集落の活性化
- ⑤ 災害など有事の際の協力支援
- ⑥ 空き家調査等と活用交渉
- ⑦ 移住・定住支援
- ⑧ 集落支援包括事業の周知、取り次ぎ
- ⑨ ①～⑧に定めるもののほか、目的達成のために必要と認めるもの

■ 募集対象

- ① 次の条件をすべて満たす方。
- ② 性別は問いません。
- ③ 平成30年4月1日現在の年齢が70歳未満の方。
- ④ 地域の実情に精通し、地域づくりへの関心の高い方。
- ⑤ 市民と協力しながら、集落を元気にするために意欲的に行動できる方。
- ⑥ 心身ともに健康で誠実に業務を行うことができる方。
- ⑦ 普通自動車免許を有している方。

■ 勤務時間

週31時間程度

■ 雇用形態・期間

市の嘱託職員として採用。平成30年4月1日から平成31年3月31日まで。最長3年まで再任あり。

■ 賃金等

月額18万円、三好市の嘱託職員となり社会保険（健康保険・厚生年金・雇用保険）に加入。

■ 休日および休暇

休日▽土曜日、日曜日、国民の

祝日、12月29日～1月3日。

休暇▽有給休暇、夏季休暇、病欠休暇、子の看護休暇、忌引き休暇など

■ 応募方法

応募用紙（様式1）および活動目標（様式2）に記入し、写真添付の上、次の応募先までご送付ください。

なお、職務の経歴については詳細にご記入願います。書ききれない場合は、任意の別紙にて作成し、添付してください。応募用紙などは市ホームページからダウンロードしていただくか、地方創生推進課までご連絡いただければ郵送致します。

■ 審査方法・日程

書類選考（2月上旬）、面接（2月中旬）、決定通知（2月下旬）

■ 募集期限

1月31日（水）17時必着

■ お問い合わせ先・応募先

〒778-8501 三好市池田町シンマチ1500番地2
三好市役所地方創生推進課
電話 72-7607

三好市生きる支援 自殺対策講演会



演題

大切な人を自死で亡くすということ
～自死遺族への差別偏見の無い社会へ～

【日時】 1月24日（水）

13時30分～15時（13時受付）

【場所】 三好市保健センター

【講師】 NPO法人セレニティ代表 田口まゆ先生

【プロフィール】 2009年、自

死遺族当事者として「自死遺族への差別偏見を失くす会」を設立。2011年、NPO法人セレニティ設立し、全国各地における講演会活動などにより、「自死遺族への差別偏見を失くす社会」の実現に尽力されている。

【申込期限】 1月22日（月）

【お申し込み・お問い合わせ先】

三好市保健センター内

三好市健康づくり課

電話 72-6767

三好市市民大学講座 三好市人権講演会 池田法人会市民講演会



演題

笑顔のもとに
笑顔が集まる

【日時】 1月14日（日）

13時30分～15時

【場所】 三野体育館

【講師】 林家たい平（落語家）

【プロフィール】

昭和63年、林家こん平に入門。第58回芸術選奨文部科学大臣新人賞他受賞歴多数。全国の落語会のほか、ラジオ・テレビなど数多く出演、人気演芸番組日本テレビ「笑点」の大喜利メンバーを務めている。

【お問い合わせ先】

三好市教育委員会

生涯学習・スポーツ振興課

電話 72-3900

5. 特別職の報酬等の状況

(平成29年4月1日現在)

| 区分 | | 給料月額等 |
|------|-------|---------------------------------|
| 給料 | 市長 | 592,900円 |
| | 副市長 | 678,000円 |
| | 教 育 長 | 610,000円 |
| 報酬 | 議長 | 394,000円 |
| | 副議長 | 347,000円 |
| | 議長 | 315,000円 |
| 期末手当 | 市長 | (28年度支給割合) 3.25月分 |
| | 副市長 | (28年度支給割合) 3.25月分 |
| 退職手当 | 市長 | 在職1月につき 43.50/100 |
| | 副市長 | 在職1月につき 25.75/100 |
| | 教 育 長 | 在職1月につき 20.00/100 ※ 任期満了時に支給 |

6. 職員数の状況

(1) 部門別職員数の状況

(各年4月1日現在)

| 部 門 | 区 分 | 職 員 数 (人) | | 対前年増減数 |
|-----------|--------|-----------|---------|---------|
| | | 平成28年 | 平成29年 | |
| 一般行政部門 | 議 会 | 4 | 4 | 0 |
| | 総務企画 | 106 | 106 | 0 |
| | 税 務 | 24 | 22 | ▲2 |
| | 民 生 | 121 | 120 | ▲1 |
| | 衛 生 | 31 | 29 | ▲2 |
| | 農林水産 | 23 | 22 | ▲1 |
| | 商 工 | 17 | 19 | ▲2 |
| | 土 木 | 24 | 23 | ▲1 |
| | 小 計 | 350 | 345 | ▲5 |
| | 特別行政部門 | 教 育 | 50 | 49 |
| 小 計 | | 50 | 49 | ▲1 |
| 公営企業等会計部門 | 病 院 | 63 | 63 | 0 |
| | 水 道 | 15 | 15 | 0 |
| | そ の 他 | 9 | 9 | 0 |
| | 小 計 | 87 | 87 | 0 |
| 合 計 | | 487 | 481 | ▲6 |
| | | [539] | [494] | [▲45] |

- 職員数は一般職に属する職員数である。
- [] 内は、三好市職員定数条例の合計である。

(2) 年齢別職員構成の状況

(平成29年4月1日現在)

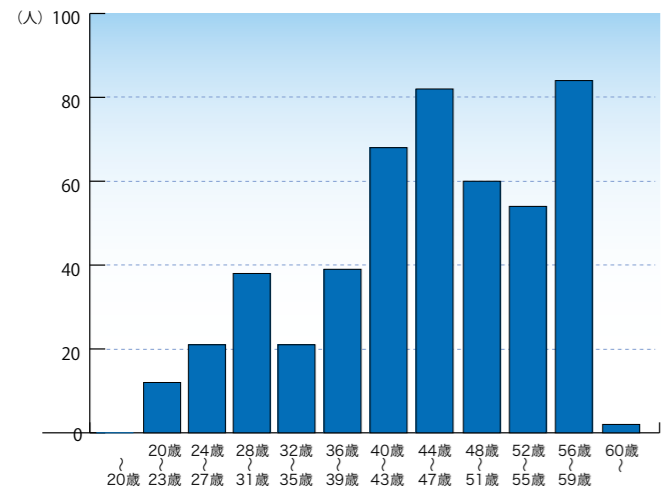

三好市職員給与公表

4. 職員の手当の状況

(1) 期末手当・勤勉手当

(平成29年4月1日現在)

| 三 好 市 | 国 |
|--|--|
| 28年度1人あたり平均支給額 1,582千円 | - |
| 29年度支給割合 期末手当2.60月分(1.45月分) 勤勉手当1.70月分(0.80月分) | 29年度支給割合 期末手当2.60月分(1.45月分) 勤勉手当1.70月分(0.80月分) |
| 加算措置の状況 職制上の段階、職務の級等による 加算措置 | 加算措置の状況 職制上の段階、職務の級等による 加算措置 |

- () 内は再任用職員による支給割合である。

(2) 退職手当

(平成29年4月1日現在)

| | 三 好 市 | | 国 | |
|------------|-------------------------|------------|-------------------------|------------|
| | 自己都合 | 勤奨・定年 | 自己都合 | 勤奨・定年 |
| 勤続20年 | 20.445月分 | 25.55625月分 | 20.445月分 | 25.55625月分 |
| 勤続25年 | 29.145月分 | 34.5825月分 | 29.145月分 | 34.5825月分 |
| 勤続35年 | 41.325月分 | 49.59月分 | 41.325月分 | 49.59月分 |
| 最高限度額 | 49.59月分 | 49.59月分 | 49.59月分 | 49.59月分 |
| その他の加算措置 | 定年前早期退職特例措置 2%~45%加算 | | 定年前早期退職特例措置 2%~45%加算 | |
| 一人当たり平均支給額 | 19,711千円 | | - | |

※ 退職手当の一人当たり平均支給額は、前年度に退職した全職員に支給された平均額である。

(3) その他の手当

(平成29年4月1日現在)

| 手 当 名 | 内 容 お よ び 支 給 単 価 |
|--------|---|
| 扶養手当 | 扶養親族のある職員に対して支給する。(1人当たり) 配偶者 10,000円 子・孫・父母・祖父母等 6,500~10,000円 |
| 住居手当 | 自ら居住するための住宅を借り受け、現に当該住宅に居住し、月額12,000円を超える家賃を支払っている職員。 (限度額27,000円) |
| 通勤手当 | ① 交通機関等を利用する職員 実費、1か月当たり55,000円まで ② 自動車等を使用する職員 自動車等の使用距離が片道2~59km以上の場合に距離に応じて1,800~31,800円 |
| 管理職手当 | 管理または監督の地位にある職員の職のうち、その職務の特殊性に基づいて支給する。 (一般行政職：40,700~89,200円) |
| 特殊勤務手当 | ケースワーカー業務手当(5,000円/月) 感染症防疫作業手当(1,000円/日) 精神保健移送業務手当(5,000円/日) 行旅死亡人取扱手当(5,000円/体) 葬祭作業手当(2,000円/回) 死骸処理作業手当(500円/匹) 看護師手当(3,000円/月) 医師の医務手当(150,000~320,000円/月) 危険手当(3,000~4,500円/月) 夜間看護手当(2,300~3,000円/回) 夜間介護手当(2,300~2,500円/回) |
| その他の手当 | 単身赴任手当、休日勤務手当、時間外勤務手当、宿日直手当、管理職員特別勤務手当、初任給調整手当、夜間勤務手当 |

2. 職員の平均給与月額、初任給等の状況

(1) 職員の平均年齢、平均給与月額等の状況

(平成29年4月1日現在)

| 区 分 | 平均年齢 | 平均給料月額 | 平均給与月額 |
|-------|--------|----------|----------|
| 行政職 | 44.51歳 | 336,899円 | 364,404円 |
| 技能労務職 | 51.03歳 | 362,538円 | 377,688円 |
| 教育職 | 45.60歳 | 331,207円 | 340,400円 |
| 医療職 | 40.30歳 | 304,516円 | 385,984円 |

「平均給料月額」とは、29年4月1日現在における各職種ごとの職員の基本給の平均であり、「平均給与月額」とは、給料月額と毎月支払われる扶養手当、住居手当、通勤手当などの諸手当の額を合計したものの平均である。(期末勤勉手当・時間外勤務手当は含まない)

(2) 職員の初任給の状況

(平成29年4月1日現在)

| 区 分 | | 三 好 市 | | 国 | |
|-------|------|----------|----------|----------|----------|
| | | 初任給 | 2年後の給料 | 初任給 | 2年後の給料 |
| 一般行政職 | 大学卒 | 178,200円 | 191,700円 | 178,200円 | 191,700円 |
| | 高校卒 | 146,100円 | 155,800円 | 146,100円 | 155,800円 |
| 技能労務職 | 高校卒 | 146,100円 | 155,800円 | 146,100円 | 155,800円 |
| | 中学卒 | - | - | - | - |
| 教育職 | 大学卒 | 178,200円 | 191,700円 | - | - |
| | 短大卒 | 158,800円 | 172,900円 | - | - |
| 医療職 | 短大3卒 | 178,100円 | 194,700円 | - | - |

(3) 国との給料月額の水準比較

(ラスバイレス指数の状況)

| 区 分 | 平成26年度 | 平成27年度 | 平成28年度 |
|-------|--------|--------|--------|
| 一般行政職 | 96.5 | 97.3 | 98.3 |

※ ラスバイレス指数とは、国家公務員の給与水準を100とした場合の地方公務員の給与水準を示す数値である。25年度のカッコ内は国家公務員の時限的な給与改定特例法による措置が無いとした場合である。

3. 行政職の級別職員数等の状況

(1) 行政職の級別職員数の状況

(平成29年4月1日現在)

| 区分 | 標準的な職務内容 | 職員数 | 構成比 |
|----|--------------------------|------|-------|
| 1級 | 主事又は技師等の職務 | 21人 | 5.6% |
| 2級 | 高度の知識又は経験を必要とする主事又は技師の職務 | 30人 | 8.0% |
| 3級 | 主任の職務 | 25人 | 6.7% |
| 4級 | 主査の職務 | 77人 | 20.5% |
| 5級 | [1] 主幹の職務 [2] 主任主査の職務 | 164人 | 43.7% |
| 6級 | 課長の職務 | 48人 | 12.8% |
| 7級 | 部長の職務 | 10人 | 2.7% |

- 三好市の給与条例に基づく給料表の級区分による職員数である。
- 技能労務職、教育職、医療職を除く。

三好市職員の給与等の状況をお知らせします



市職員の平成29年度の給与等の状況を市民の皆さまにお知らせします。職員の給与制度は国家公務員の給与制度に準じて市の条例によって定められています。

1. 総括

(1) 人件費の状況

(普通会計決算)

| 区 分 | 28年度末人口 | 歳 出 額 (A) | 実 質 収 支 |
|-------------|---------|--------------|-----------|
| 28年度 | 27,407人 | 24,277,956千円 | 838,229千円 |
| 人 件 費 (B) | | 人件費率 (B/A) | 27年度の人件費率 |
| 3,713,025千円 | | 15.29% | 14.77% |

普通会計決算とは、特別会計を除く会計の決算額で、人件費の中には一般職の職員給の他特別職の職員給、議会議員の報酬手当、各種委員の報酬、さらに共済組合負担金、退職手当組合負担金等も含まれる。

(2) 職員給与費の状況

(全会計決算)

| 区 分 | 職 員 数 (A) | 給 与 費 | |
|-----------|-------------|----------------|-----------|
| | | 給 料 | 職 員 手 当 |
| 28年度 | 487人 | 1,951,333千円 | 260,561千円 |
| 給 与 費 | | 一人当たり給与費 (B/A) | |
| 期末・勤勉手当 | 計 (B) | | |
| 770,493千円 | 2,982,387千円 | 6,124千円 | |

※ 平成28年度における一般職全職員の給与費の決算状況で、職員手当には退職手当・児童手当を含まない。

大地と生態系と人の物語

池田市街地をぶらりジオ散歩【後編】

いかぶさってできた扇状地地形です。扇状地とは字のとおり「扇」にソックリな地形で、山の盛り上がり（隆起）と川が山を削る作用（浸食）によってできます。

造られ、明治初期までは藍作、昭和終わりごろまで養蚕のための桑園などが盛んに行われていました。

るのは昔、大きな地すべりが起こり、対岸の岩石・土砂が運ばれてきたからだと考えられています。

池田町市街は、本町筋のうだつの町並みなどたくさん歴史的文化的なポイントがあります。今回のジオパークを知らうでは前回に引き続き、池田町の大地について紹介したいと思います。

扇状地ってなあに？ 四国山地の隆起と浸食によって大量の土砂が運ばれ、平地になると、谷あいには比べて水の流れは緩やかになるため、大きい石からドンドンたまってきます（図1）。

池田町市街地の小高い山シンヤマ。池田町史によると、この地区の中腹の畑からサヌカイト（注1）でできた石鏃（注2）とその破片が発見され、シンヤマ古墳があるなど、古代の人々の歴史文化の謎が秘められている地域です。

現在のシンヤマは耕作地がたくさんあり、ここで作られる農作物は、阿讃山脈と巨大地すべり、そしてその上で暮らす人々の営みがあつてもたらされた「大地の恵み」なのです。

イケミナミは扇にソックリ

池田町は祖谷や山城などと比べると平地が多いですが、ため池が少なく、古くから干ばつや吉野川の洪水に悩まされてきた地です。

池田町以外でも扇状地がある地域があります。三野町は数多くの扇状地が阿讃山脈の南麓側に存在しています。三野町の扇状地の上は水はけが良いために、多くのため池が

この地域の大地は、他の池田町市街地の大地とは全く違うものです。池田町市街地の基礎は変成岩という岩石からできています。一方で、シンヤマは砂や泥が固まってできた岩（砂岩・泥岩）の破片から作られた大地で、変成岩ではありません。

現在、香川県で採れるマグマが冷えて固まった岩石（注2）石製の矢じり（注3）日本の地形6近畿・中国・四国「292頁

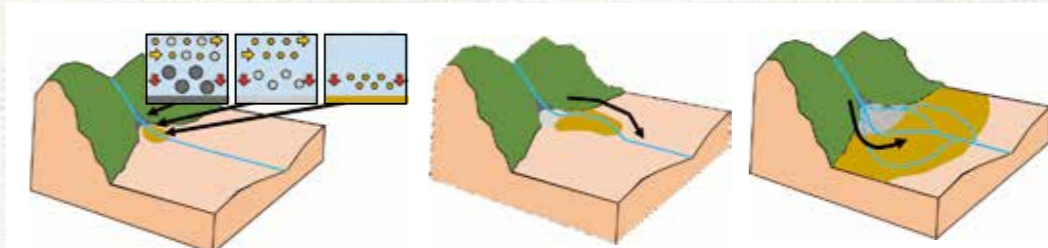

【図1】山に近いほうから大きな石がたまる 【図2】川が蛇行する 【図3】扇状地ができる

池田町シンヤマには新池があります。この新池は古くからため池として活用され、阿波国三好郡村誌（1881年）には、灌漑面積が12町8反7畝18歩、現在の面積でいうと約13万㎡と記載されています。イケミナミの大地は主に、新池の奥の南西方向の谷川から流れてきた土砂によって覆

池田町以外でも扇状地がある地域があります。三野町は数多くの扇状地が阿讃山脈の南麓側に存在しています。三野町の扇状地の上は水はけが良いために、多くのため池が

池田町市街地の小高い山シンヤマ。池田町史によると、この地区の中腹の畑からサヌカイト（注1）でできた石鏃（注2）とその破片が発見され、シンヤマ古墳があるなど、古代の人々の歴史文化の謎が秘められている地域です。

【お問い合わせ先】 三好市教育委員会文化財課 ☎72・3910



地域おこし協力隊 活動報告

三好市教育委員会 生涯学習・スポーツ振興課 勤務 薄田 克彦

三好市役所 地方創生推進課 勤務 井上 琢斗

10月23日、黒川市長を委員長とするウエイクボード世界選手権大会実行委員会が開催され、大会計画が承認されました。ラフティング世界選手権大会の感動と興奮が冷めやまない中、いよいよ来年三好池田湖に世界で約3000万人もの人々の心を揺り動かす一大マリンスポーツと成長した歴史ある大会「ワールドウエイクボードチャンピオンシップ」の30回記念大会が、アジアで初めて三好市で開催されます。

世界約30か国からトッププロライダー、各国のアマチュアライダーが大会会場に認定された三好市池田湖に集結し、各クラスの世界チャンピオンをかけて熱いセッションが繰り広げられます。その模様は世界中のテレビ、インターネットなどのメディアを通じて開催地である三好市の魅力とともに世界中に発



「徳島の自然を暮らしに取り込むプロジェクト」始動！ 祖谷へ移住しておよそ1年。この地域に暮らして特に感銘を受けたのは、植物資源をうまく活用した、自然との共生の暮らしが息づいていることです。例えば、傾斜地で農業を営む際に利用される「コエグロ」がその象徴として挙げられます。この地域では、カヤを刈り取った後に積み上げてコエグロを作ることによって、必要な時に細かく刻んでから畑に投入することで土壌流出や雑草繁茂の防止、また肥料として活用しています。かざら橋も植物資源を

活用した事例の一つと言えます。祖谷の人々は地域にある資源を上手く活用して溪谷に橋をかけ、生活の向上を図ってきました。現在、祖谷ではそのかざら橋に利用されるかざらより径の小さい「ツヅラカズラ」を利用したかざら工芸の技術が伝えられています。しかし、西祖谷では現在職人3名を残すのみとなっており、地域のかざらを利用する技術・知識・文化が失われつつあります。こうした背景から、かざらを使った新しい製品開発を通して、地域の植物資源を活用し後世に伝えるプロジェクトを、徳島大学にしながら連携して実施しています。県内のデザイナーと協働して、かざらを利用したお土産と家具の開発を計画しており、完成品は試験販売を通して製品化する予定です。プロジェクトを通して祖谷の素晴らしい自然循環の暮らしを多くの人々に伝えていきたいと思います。



▲コエグロのある風景 ▲かざら工芸

各種団体の活動を支援

財団法人自治総合センター コミュニティ助成事業を活用



コミュニティ活動備品を 整備

三好市では、財団法人自治総合センターのコミュニティ助成事業を活用しています。この助成事業は、財団法人自治総合センターが宝くじの社会貢献広報事業として、コミュニティ活動に必要な備品や集会施設の整備などに対して助成を行い、活動の充実・強化を図ることにより、地域社会の健全な発展と住民福祉の向上に寄与するための事業です。

平成29年度は、一般コミュニティ助成事業を活用して、もみじ連がコミュニティ活動備品を整備しました。

今回整備された備品を活用することにより、もみじ連のさらなる地域コミュニティ活動の促進が期待されます。



（池田町）が防災活動で必要となる防災用資機材を購入しました。

この事業は、自主防災組織またはその連合体が行う災害の被害防止活動などの整備に関する事業を対象としています。地域防災組織育成助成事業については、危機管理課までお問い合わせください。

【購入資機材】

- 男物ゆかた 10枚
- 女物ゆかた帯付 10枚
- 大太鼓 2張
- 縮太鼓 1張

【お問い合わせ先】

三好市役所地方創生推進課
電話 72・7607

地域防災組織育成助成事業 で防災資機材を購入

財団法人自治総合センターが行うコミュニティ助成事業を活用し、下ノ段自主防災会

【購入資機材】

- 発電機 1個
- 毛布 20枚
- 投光器 2台

その他防災用資機材1式

【お問い合わせ先】

三好市役所危機管理課
電話 72・7625

三好の魅力を
全国に発信

ふるさと納税の返礼品を 募集しています

ふるさと納税をしていただいた寄附者のご厚志に対し、感謝の気持ちと本市の魅力をお伝えするために贈呈する返礼品を募集しています。

採用された返礼品の情報は、本市ホームページやふるさと納税ポータルサイト、チラシなどに掲載します。

返礼品の発送時には、商品パンフレットなども同梱できますので、事業者のPR活動に生かしてみませんか。

【募集している返礼品】

本市の魅力を全国にPRできるような商品で、市内で生産、製造、加工、販売、体験などのサービス（宿泊券、スポーツ体験など）がなされているもの

【応募要件】

三好市内に事業所がある法人、団体または個人事業者で、市税の滞納がないなど、いくつかの要件を満たすこと



詳しくは、地方創生推進課までお問い合わせください。

【お問い合わせ先】

三好市役所地方創生推進課
電話72・7607

三好病院市民公開講座

知って得徳！「糖尿病フェスタ in 三好」

「糖尿病」をテーマに10月29日、三好病院市民公開講座が池田総合体育館で行われ、約130名の方々が熱心に耳を傾けました。失明や腎不全などの原因ともなる重大な疾患「糖尿病」についての体験談もあり、市民と一緒に考える機会となりました。

糖尿病とは？

食事をすると、ご飯などの炭水化物は体の中で分解されてブドウ糖になり、このブドウ糖は小腸で吸収されて血液中に入り、体中の細胞に運ばれて筋肉や内臓などでエネルギー源として使われます。この血液の中のブドウ糖の量が血糖値です。

膵臓から分泌されるインスリンは、ブドウ糖が細胞に入るのを助ける働きをします。このインスリンが何らかの原因

因で働きが弱くなるとブドウ糖が血液の外に出られなくなり、体にさまざまな異常を起こします。これが糖尿病です。

糖尿病は「全身の病気」

血糖値を高いままで放置すると、余分な糖分が全身の血管や神経を傷めつけて、さまざまな合併症を引き起こします。糖尿病自体による死亡者よりも、合併症による死亡者の方がはるかに多いと言われています（図1）。

私たちの大切な 地域医療を守るために

住民・医療者・行政が一体となり、「地域医療」を守っていくため、様々な情報を発信します

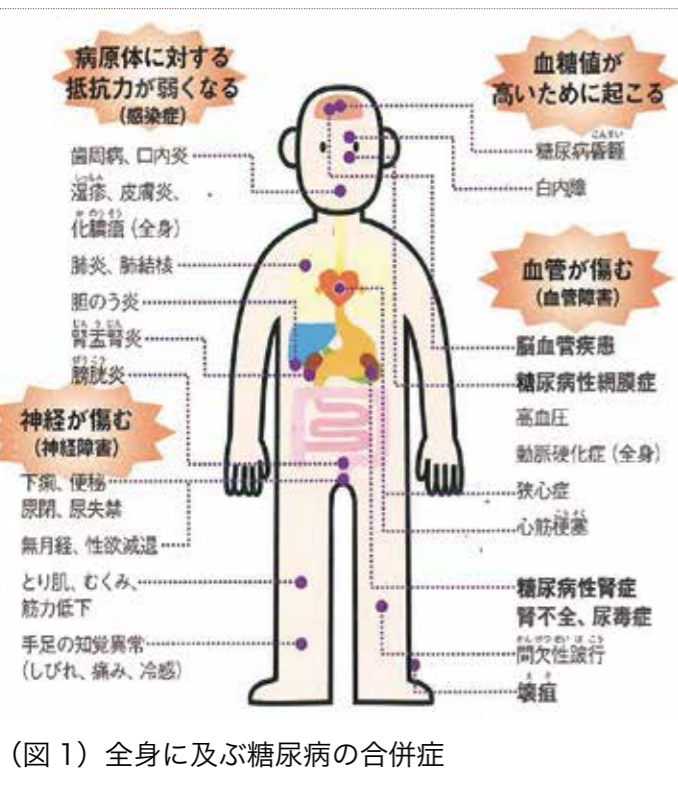

(図1) 全身に及ぶ糖尿病の合併症

講演「知っていますか糖尿病」

徳島県立中央病院・白神敦久先生による講演では、糖尿病合併症について具体的に語られました。

症状が出てないから糖尿病が進んでないとは言えません

糖尿病網膜症は、成人後の失明の主要原因の1つで、原因は慢性高血糖であり、症状が出てないから糖尿病が進んでないとは言えず、眼底出血などの症状が出た場合は深刻な状態になっています。

糖尿病が進むと、雑菌に感染しやすくなり傷の治り方も遅くなり、知らないうちに傷口が腐っていく壊疽を発症することがあります。「糖尿病の人は足のトラブルに気づきにくく悪化しやすい。日頃から足をよく見る習慣を身につけて足のトラブルを予防することが大切だ」と白神先生は訴えました。

患者も家族も負担が大きい
糖尿病からの人工透析

また、腎臓における合併

症についても紹介されました。近年糖尿病による腎不全が増えており、腎機能が低下し、血液中に老廃物が溜まると人工透析をしなければならず、「透析を続けることは、患者や家族にとって負担が大きく、医療費も年間500万円を超え、公費負担の対象となつています。糖尿病性腎症による新規透析の必要な患者を減らすことが国の施策の一つとなつており、減塩を心がけるなど日頃の食習慣が大切です」と話されました。

糖尿病の原因はさまざまですが、乱れた生活習慣に起因する「II型糖尿病」は生活習慣の改善で予防できます。糖尿病はほとんど症状が無いこともあります。軽いからと言って放っておくことなく、また「自分には関係ない」と言つて無頓着になつてはいけません。

糖尿病は、血糖値とHbA1c(ヘモグロビンエーワンシー)により診断します。日頃から健康診断を受けてください。食事と運動で、怖い「糖尿病」を予防していきましょう。

各種受章

長年にわたり職務に対する功労や社会貢献をたたえる秋の叙勲の受章者などをご紹介します。

秋の叙勲 旭日小綬章



矢川隆雄さん
(池田町中西)

昭和54年旧池田町議会議員に当選以来、平成18年2月までの27年間および平成18年4月から三好市議会議員を4年間在職し、池田町議会議長や副議長などの要職を歴任され、豊富な経験と卓越した指導力で、地域振興や住民福祉の向上、地方自治の発展に寄与されました。

秋の叙勲 瑞宝双光章



佐川伸一郎さん
(池田町シンマチ)

昭和38年井内中学校教諭として赴任され、平成13年池田小学校長として退職されるまでの長きにわたり、子どもたちの健全育成や教職員の指導など多大な貢献をされました。退職後も、スポーツ少年団活動や地域活動などの教育以外の分野においても指導的役割を果たされるなど、地域活性化のリーダーとして活躍されています。

高齢者叙勲 瑞宝双光章



土井中さん
(三野町勢力)

昭和22年太刀野山小学校助教諭として赴任され、平成2年芝生小学校長として退職されるまでの長きにわたり、子どもたちの健全育成や教職員の指導、社会体育の普及発展、また地域のよき指導者として地域に根ざした活動に取り組みられるなど、地域の教育に多大な貢献をされました。

ラフティング世界選手権出場選手らに 特別功労賞などを授与



この度、10月3日～9日に開催されたラフティング世界選手権2017に出場し総合優勝を果たした、三好市を拠点に活動するオープン女子「ザ・リバーフェイス」とマスターズ男子「R6Masters」に対して、三好市表彰条例に基づく特別功労表彰が贈られました。また、同世界選手権で活躍された、三好市在住の中高生を中心に結成されたユース男女「トラクト」とマスターズ女子「SakuLa」に表彰状が、選手育成に尽力されたトラクト監督の竹村碧さんとコーチの阿部雅代さんに感謝状が贈呈されました。

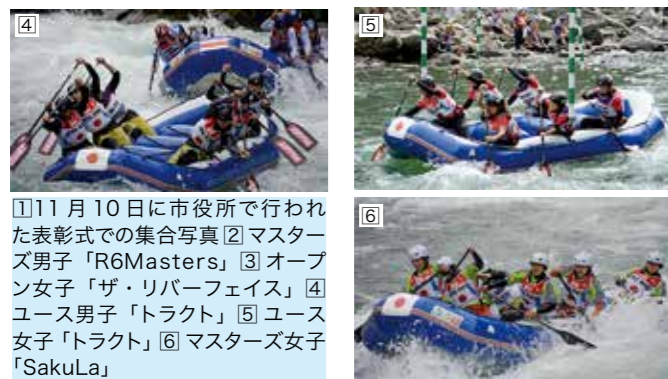

①11月10日に市役所で行われた表彰式での集合写真②マスターズ男子「R6Masters」③オープン女子「ザ・リバーフェイス」④ユース男子「トラクト」⑤ユース女子「トラクト」⑥マスターズ女子「SakuLa」

こんにちは 人権室です

世界は「クオータ」から「パリテ」へ

「私たちの声を議会へ・女性を意思決定の場へ」

第42回部落解放・人権西日本夏期講座

三浦まりさん(上智大学教授)

☆日本の女性議員比率

日本における女性議員の比率が衆議院で9.3%（世界平均23・4%）、参議院で20・7%（世界平均22・8%）と、世界平均を下回っていること。特に衆議院の女性議員比率は低く、193か国中164位。性別の上では半数いる女性が多政治の場では圧倒的少数であることは政策の決定においても大きな影響があるため、20年ほど前から各国が女性議員を増やすための選挙制度改革や、あらゆる方策を駆使していること。その結果として、「クオータ」（注1）施行国は120か国以上となり、民主主義のバロメーターとして、各国は女性議員比率を指標としてきたことが三浦教授より報告されました。

☆政治の場へ 参画しづらい要因

女性が政治の場に参画しづらい要因を多方面から指摘。まず政治が男性支配になりやすく、男性の発言が多いのは、女性は自分に自信がない、否定的な反応に弱い、聞いてもらえないと沈黙する、敵対的な雰囲気では参加しにくいなどの要因があること。また、ジェンダー（社会的につくられた性差）の影響として、周囲から女性には協調性や共感力を求められること、女性自身の価値観として敵対的な競争社会で勝ち抜くことに重点を置かないことを挙げていました。女性に立候補しにくい理由として、性別役割分業としての「経済的な壁」、反対されても出る夫と反対された



☆女性議員が活躍できる 社会の実現を

「出不い妻などの「家族の壁」、リーダー像を男性に求める「文化の壁」、心理的な壁」などがあり、これらの課題克服が必要となります。議員定数について、国際的にはクオータ導入国がすでに大勢になり、ラテンアメリカを中心に「パリテ（1対1の性別均等）」に移行しつつあります。パリテ後の世界として三浦教授が展望していたのは、少子化や環境問題など次世代への配慮、性暴力への取り組み（厳罰化）、男性主導の社会発展ではない持続可能モデルへの転換、非暴力な政策の拡充、夜の宴席など非公式な場での意思決定の減少など議会の質の向上、権力者の男性が担ぎ出した女性議員ではなく、女性が女性を支える仕組みが不可欠と訴えました。

生活全般が政治に関与している以上、生活改善には政治的手段を用いるしかなく、性別のみならず、より広範な立場や視点からの意思決定ができるような民主主義の原則を確立する必要があります。（注1）クオータ(Quota)は、1959年ルウエー発祥の女性議員定数の割り当て。クオーター(Quarter:4分の1)とは異なる。

新着図書を紹介



【一般書】中央図書館
宮辻葉東宮
 著者：宮部みゆき 他
 宮部みゆきさんの書き下ろし短編を辻村深月さんが読み、短編を書き下ろす。その辻村さんの短編を葉丸岳さんが読み、書き下ろす。今をときめく人気作家たちが2年の歳月をかけてつないだミステリーアンソロジー。



【児童書】井川図書館
名作転生 1 (悪役リメンバー)
 文：北野勇作 他
 だれもが知っている話を、だれも知らないかたちで。ハーメルンの笛吹き男、死神、走れメロス、安珍清姫、人面犬、うさぎとかめ、文字禍…。有名な物語たちが新しく生まれ変わる、奇想天外二次創作型短編集小説集、第1弾。

中央図書館

【一般書】 ■龍が哭く／秋山香乃 ■猿の目たぶ／芦沢央
 【児童書】 ■空をけつとばせ／升井純子 ■カブキ！／榎田ユウリ 【絵本】 ■くまのまあすけ／馬場のぼる ■ゆめみるハッピードリーマー／ピーター・レイノルズ

井川図書館

【一般書】 ■とるとだす／畠中恵 ■マイ・ディア・ポリスマン／小路幸也 ■もう生まれたくない／長嶋有 【児童書】 ■読みたい心に火をつける！／木下通子 ■みんなで考える小学生のマナー／ジュニアマナーズ協会 【絵本】 ■へんしんテスト／あきやまただし ■ブタのドーナツやさん／谷口智則

新着図書は上記以外にもありますので、各図書館にお問い合わせください。

図書館だより

中央 ☎72-2781 開館時間 10～19時
 井川 ☎78-4311 開館時間 10～19時

1月の行事予定

【中央図書館】おはなし会 11時～11時30分(毎週土曜日)
 【井川図書館】おはなしひろば 10時30分～11時(毎週土曜日)

1月の休館日

・中央図書館 毎週水曜日、29日～1月3日(年末年始休館) 1月29日(館内整理日)
 ・井川図書館 毎週火曜日、29日～1月3日(年末年始休館) 1月29日(館内整理日)

巡回配本日程(1月)

11日 東祖谷-祖谷歴史館-認定こども園-東祖谷小中
 12日 山城-下名小 西祖谷-櫛生小-認定こども園
 15日 井川-西井川幼稚園-井内小-西井川小(高学年)
 16日 井川-西井川小(低学年) 三野-芝生小(高学年)
 18日 西祖谷-吾橋幼・小
 19日 池田-馬路小-三縄幼・小
 22日 三野-芝生小(低学年)-王地小
 23日 池田-白地幼・小 山城-山城小(高学年)-山城児童クラブ
 25日 山城-山城荘前 池田-旧大川郵便局前-三縄駅前付近
 26日 池田-萩田商店前-箆蔵幼-箆蔵小
 30日 山城-山城幼-山城小(低学年)
 ・都合により巡回日、時間などが変更になる場合があります。
 ・利用される方は、三好市中央図書館までお問い合わせください。

イベントのお知らせ

【中央図書館】

クリスマス会(申込不要・参加費無料)
 日時：12月17日(日) 14時～15時
 場所：三好市中央公民館 4階大ホール
 主催：いけだコスモスの会
 ※駐車場は中央公民館と中央図書館をご利用ください
西山先生の手作り教室(申込要・参加費300円)
 日時：平成30年1月20日(土) 13時30分～15時30分
 場所：三好市中央公民館 シアター室

【井川図書館】

クリスマス人形劇とおはなし会
 日時：12月24日(日) 13時30分～14時30分
 場所：三好市井川図書館 3階ホール西
 講師：おはなしクラブ などでしこ
 定員：30名程度(小学校2年生以下は保護者同伴)
 ※要申込・参加費無料

チャンス到来

▼飯泉嘉門徳島県知事が11月27日に開会された徳島県議会の所信表明で、我が三好市で開催された「ラフティング世界選手権2017」と「妖怪フォーラム2017」のイベントについて大きく取り上げて頂いた。大変光栄の極みであります。
 ▼10月に開催されたラフティング世界大会と11月に行われた妖怪フォーラムは、ともに山城町界隈で開かれ、大いに成功したイベントである。これまで、三好市は「平野部が少なく、山と川ばかりで、四国一広い面積の自治体」と紹介されていた。平たく言えば、マイナスイメージの伴うものであった。飯泉知事はラフティングや妖怪のイベントを通じて、観光資源の発信やアウトドア・スポーツ普及で「国内外へ強力に発信できた」と述べています。次は、来年のウエイクボード世界大会だ。
 ▼三好市は、これまでの定番であった「かずら橋、大歩危・小歩危」の観光から、さらに大きく踏み出すチャンスを感じた。それは、東京やニューヨークにもない素晴らしい「山と川がある」ことを知ったことである。この観光資源はどこへも移動できない。
 ▼地域創生は「市民が気づいていない良さを見つけて出し、それを市民が自信を持つようにすることである」と蒲島郁夫熊本県知事が講演で述べていた。「何もない」三好市ではなく、たくさん魅力ある三好市へ踏み出すチャンス到来といえます。

市長コラム Vol.29



黒川 征一

おたんじょうび おめでとう 12月 Happy Birthday

おちよけてシャイなー真くん。家族のアイドル!! 元気に大きくなってネ。

いつもニコニコな駿君 これからもいにと元気いっぱい大きくなってね◎

瑠ちゃん1歳おめでとう☆これからも元気いっぱい大きくなってね!

つかさくん1歳おめでとう! すくすく大きくなってね!

1月生まれのお子様(1歳～3歳)募集中!

①氏名(ふりがな) ②性別 ③年齢(誕生月の年齢) ④生年月日 ⑤保護者氏名 ⑥住所 ⑦電話番号 ⑧簡単なコメント(30字程度。文字数が多い場合は一部修正することがあります) ⑨ケーブルテレビへの情報提供の可否を書いた用紙と写真(写真の裏に氏名を)を三好市役所秘書人事課までお送りください。1月号の締切は12月20日です。
 ★写真はトリミングします。また写真は返却できませんので、ご了承ください。★デジカメ等の場合は、データを秘書人事課まで直接お持ちになるか、Eメール(koho@city.tokushima-miyoshi.lg.jp)でお送りください。

元気にすくすく育ってくれてありがとう◎あっきらしく大きくなってね!

おしゃべりで甘えん坊のけいたくん。パパのようになくましく育ってね。

歌って踊るの大好き歩夢ちゃん。2歳おめでとう! 元気に大きくなあれ!

四国電力株式会社池田支店様より
**LED街灯9灯の
 寄贈を受けました**

10月23日、三好市役所市長室にて四国電力株式会社池田支店よりLED街路灯具1式(9灯分)が寄贈されました。四国電力株式会社池田支店の谷支店長より「明るいまちづくりに役立ててほしい」とのあいさつを受け、黒川市長が「地域の安心安全のために役立てたい」と謝意を述べました。贈呈された街路灯は地域のために活用される予定です。

いけだスポーツクラブ 1月教室開設日 12/29～1/3は、年末年始のため、三好市池田総合体育館ほか、市内の社会体育施設がご利用になれません。

| 教室名 | 開設日 | 教室名 | 開設日 |
|----------------|------------|-------------------|-----------------|
| ヨーガ月曜コース | 22 | キッズ&ジュニアスポーツプログラム | |
| ヨーガ木曜コース | 4・18 | Jr. バレーボール | 22・29 |
| 肩こり予防&リフレッシュ体操 | 5・19 | キッズサッカー | 6・20 |
| フライングディスク | 11 | カワイげんきアップ体操 | 6・27 |
| さわやかママさん体操教室 | 11・25 | ヒーロー養成講座 | |
| レッツ体カづくり | 10・24 | 野球(池田球場) | 6・13・20・27 |
| 史跡巡りウォーキング | お問い合わせください | バレーボール | 11・25 |
| ロコモ予防教室 | 調整中 | ハンドボール | 5・9・12・23・26・30 |
| フラダンス | 11・25 | レスリング(池田高校レスリング場) | 11・18・25 |
| グランドゴルフサークル | 毎週月・水・金 | | |

☆場所はすべて池田総合体育館。ただし、フラダンスはフジヤマビル、グラウンドゴルフは吉野川運動公園でオープンスクールとして開放しています。
 ☆都合で曜日や時間に変更になる場合がございます。
 お問い合わせ先
いけだスポーツクラブ
 (電話 72-5755)



白地温泉小唄で地域を元気に

白地温泉で親しまれていた「白地温泉小唄」で地域を元気にしようと11月11日、白地温泉で小芝陽子さんを迎え歌謡ショーが行われました。70年ぶりに復活した白地温泉小唄を小芝さんが情感たっぷりに歌うと、地元白地連は歌に合わせて観客とともにリズムに合わせて踊りました。白地温泉の小西義昭さんは「この唄は東洋一といわれた三好橋など昭和25年頃の風情が感じられる唄です。これからも古いものを残して受け継いでいきたい」と語りました。白地温泉小唄は、白地ふるさと祭りなど地元のお祭りで今後披露される予定です。

包丁さばきも上達 楽しく学んで料理に挑戦

料理の基本について学び健康増進に役立ててもらおうと11月28日、男性料理教室が三好市保健センターで開催されました。今回のメニューは酒の肴にもなる「きのこちりめんじゃこのガーリック炒め」「大根とこんにゃくのピリ辛炒め」など計4品。参加者は慣れない手つきながらもヘルスメイトの先生にジャガイモのむき方や包丁の使い方などを教わりながら料理を完成させました。参加者からは「自分の健康管理を考える良い機会となった」「これからも楽しく料理に挑戦したい」などの意見が出されました。



3年ぶりの怪フォーラム 3県が連携して妖怪文化を発信

妖怪伝説が数多く残る鳥取県境港市、岩手県遠野市、三好市の3県が連携し地域活性化を進めようと11月12日、怪フォーラムが旧上名小学校で開かれました。フォーラムでは、3県の知事らによる「妖怪大談義」や京極夏彦氏、荒俣宏氏、小松和彦氏らによる「お化け大学特別講座」が行われ妖怪の魅力などについて話し合いました。また、同会場で妖怪まつりも開催され、妖怪バンドによるライブや山城に伝わる児啼爺やゲゲゲの鬼太郎など3県の妖怪などが一同に集まり、華やかな妖怪行列が行われ、多くの親子連れを楽しませました。



おもしろいこと、珍しいもの、耳よりの情報など、どんなことでもいいのでお知らせください。
三好市役所 秘書人事課 ☎ 72-7646

3日間限定 まちに本屋が復活 功績たたえ 優良従業員を表彰 終活の重要性を 市民大学講座



本に親しむまちづくりを考えようと11月30日から3日間、手作りの本屋とカフェを楽しむ「いちにち文庫」が池田駅前通りの空き店舗2軒を活用して開催されました。期間中、市民から提供された古本約400冊が並び、池田高校生をはじめ大勢の人が買い求めたり読書を楽しんだりしました。12月1日には絵本の読み聞かせも行われ、子どもと一緒に参加した森本有美さんは「気軽に立ち寄れるこのような場所があれば本当にうれしい」と笑顔で語ってくれました。



三好市優良従業員表彰式が11月13日、池田総合体育館で行われました。三好市と阿波池田商工会議所、三好市商工会が主催したもので、この日は市内の12事業者21人が表彰を受けられ、13人が出席し、一人一人に表彰状と記念品が贈られました。受賞者を代表して大地宏幸さん（四国電力株式会社池田支店）は、「本日の栄誉を家族と共に分かち合い、初心に帰りこれからも研鑽努力し、微力ながらも三好市商工業の発展に貢献していきたい」とお礼の言葉を述べました。



「相続と遺言について」をテーマに11月8日、三好市民大学講座が三好市中央公民館で開催されました。講師を務めた徳島公証役場で公証人の栗坂満さんからは、「大事なことは、最後まで自分で決め、決して人任せにしない。できるだけ人に迷惑を掛けない心掛けが大切」と終活の重要性が訴えられました。また、法定相続や遺言についての知識をアニメのサザエさんに例えながらわかりやすく説明があり、参加者は熱心に耳を傾けながらメモを取っていました。

待ち遠しいサンタさん 一足早いクリスマスを演出

池田幼稚園児によるクリスマスツリーの飾り付けが11月28日、阿波池田駅のホームで行われました。園児たちは高さ約2.3mのツリーに、折り紙や木の枝で作ったサンタや雪だるまを飾り付け、かわいいツリーを完成させました。その後、園児たちは「ジングルベル」「サンタが街にやってくる」など歌やダンスを披露し、保護者や駅利用者に一足早いクリスマス気分を届けました。松田愛琉ちゃんは「チョコのクリスマスケーキが早く食べたい。プレゼントも楽しみ」と心を躍らせていました。ツリーは12月25日まで飾られます。



食事と運動で糖尿病を予防する方法を学ぶ

健康的な食生活や運動で糖尿病を予防しようと11月17日、徳島大学にしあわ学舎による健康づくり講座が三好市保健センターで開催されました。徳島大学の黒田准教授の講演では「糖尿病になってから最初の5年が大事。ここでちゃんと治療することでその後が変わってくる。また、運動も大切だが一番は食の管理が大切」と参加者に訴えかけました。その後、徳島大学の田中教授よりノルディックウォーキングや身体に優しく効果的な歩き方の実践講座があり、参加者は楽しみながら真剣に学んでいました。

その他

明るい選挙啓発ポスター作品
コンクール入選について

平成 29 年度明るい選挙啓発ポスター作品コンクール（応募数 1,262 点）の県審査が去る 11 月 1 日に行なわれました。三好市からの入選者などは、次のとおりです。

銀賞▼
山本結美さん(池田高等学校辻校3年)
奨励賞▼

頭師珠希さん(池田中学校1年)
平岡菜々美さん(西祖谷中学校2年)
※なお、県審査の金・銀・銅賞および佳作の作品は、1月14日から19日まで、とくぎんトモニプラザ6階において展示される予定となっています。

お問い合わせ先▼三好市選挙管理委員会 (☎ 72-7604)

総務省四国行政評価支局
移転のお知らせ

総務省四国行政評価支局は、12月25日から新庁舎に移転いたします。
【新住所】〒760-0019 香川県高松市サンポート3番33号 高松サンポート合同庁舎南館6階
お問い合わせ先▼総務省四国行政評価支局 (☎ 087-826-0671)

ご存知ですか 検察審査会

交通事故・詐欺などの犯罪の被害にあったが、検察官がその被疑者を起訴(裁判にかけること)してくれない。どうも納得できない。このような不満

をお持ちの方は、検察審査会にご相談ください。相談や審査の申し立ては無料で、秘密は固く守ります。

検察審査会は、選挙権を有する国民の中から「くじ」で選ばれた11人の検察審査員により、検察官が被疑者を裁判にかけなかったことの善しあしを審査します。

お問い合わせ先▼美馬検察審査会事務局(徳島地方裁判所美馬支部内・☎ 0883-52-1035)

税務署からのお知らせ

【電話による申告相談】

平成 30 年 1 月 18 日から 3 月 15 日まで、「確定申告電話相談センター」で所得税および復興特別所得税、贈与税、消費税および地方消費税の確定申告に関するご質問やご相談にお答えします。所轄の税務署にお電話いただき、自動音声案内に従い、『0』を選択してください。

※土・日・祝日については、2月18日(日)および2月25日(日)のみ、電話相談

【マイナンバーの記載忘れにご注意ください】

平成 29 年分の所得税、贈与税および消費税の確定申告書につきましては、マイナンバーの記載と本人確認書類(マイナンバーカードまたは、通知カードと運転免許証など)の提示または写しの添付が必要です。

※申告書など提出の都度必要ですので、前年分の申告書に記載・提示などされた方も同様です。

また、郵送などによる提出の際には本人確認書類の写しの添付をお願いします。

【マイナンバーカードで e-Tax が利用できます】

e-Tax (イータックス) のご利用に当たっては、事前に開始届出書の提出、マイナンバーカードまたは住民基本台帳カード、ICカードリーダライタの購入などの事前準備が必要です。詳しくは、e-Tax ホームページ(イータックスで検索)をご覧ください。

お問い合わせ先▼池田税務署 (☎ 72-2155)

相 談

ご注意ください
架空請求が増えています

平成 29 年 9 月頃から、はがきやメールによる公的機関やアダルト動画サイトを思わせる架空請求の相談が増加しています。主な内容としては、「以前購入した商品について未納があるから、指定された電話番号へ連絡するように」とあります。

消費者の方が連絡してしまうと、個人情報を知りだされたり、さまざまな名目で金銭を要求される恐れがあります。利用した覚えがない請求や、料金未納に心当たりがない請求は、決して相手に連絡せず、支払わずに無視してください。

不安に感じたり対処に困った場合は、すぐに消費生活相談の窓口にご相談してください。

その他の相談内容▼訪問販売や電話勧誘販売での契約トラブル・多重債務(借金で悩んでいる)など

時間▼9時～17時
相談窓口▼月～金曜日は、三好市役所商工政策課。土・日曜日は、消費

者ホットラインまでご相談ください。
お問い合わせ先▼三好市役所商工政策課 (☎ 72-7645)、消費者ホットライン (☎ 188)

なんでも無料相談会 2017

法律、税務、登記、経営、労務などについて経験豊かな徳島県内の専門家がお待ちしています。お気軽にお越しください。予約は不要です。

日時▼12月16日 10時～15時30分(受付9時30分～)

場所▼アスティとくしま2階(第4・5会議室)

参加団体▼一般社団法人徳島県中小企業診断士会、公益社団法人徳島県不動産鑑定士協会、徳島県司法書士会、徳島県土地家屋調査士会、徳島県行政士会、徳島弁護士会、徳島県社会保険労務士会、四国税理士会徳島県支部連合会、日本公認会計士協会四国会徳島県部会

お問い合わせ先▼徳島県士業ネットワーク推進協議会事務局 税理士法人ひまわり会計事務所 (☎ 088-653-3255)

三好市行政相談

行政に関するお困りごとなどがありましたら、お気軽にご相談ください。相談は無料で、秘密は固く守られます。

相談日・相談場所▼
1月5日 井川支所
1月10日 祖谷の歴史館(東祖谷)
1月11日 三好市役所
1月15日 西祖谷支所
1月16日 三野公民館
1月17日 山城支所

時間▼13時～15時(西祖谷のみ10時～12時)
お問い合わせ先▼三好市役所総務課 (☎ 72-7600)、各支所

人権相談

相談は無料で、秘密は固く守られます。

相談日・相談場所▼

1月10日 老人福祉センター(西祖谷)
1月11日 三好市役所
1月16日 三野公民館
1月17日 山城支所
時間▼13時～15時
お問い合わせ先▼三好市役所市民課人権室 (☎ 72-7622)

徳島西部ライフサポート
センター定例相談

弁護士による法律相談▼第1火曜日
保険金融相談▼第2木曜日
ニート支援出張相談▼毎週月曜日
※いずれも予約が必要です。
一般相談▼月～金曜日 9時～17時
ご予約・お問い合わせ先▼徳島西部ライフサポートセンター (☎ 72-8611)

消費者トラブル相談窓口

安心安全な生活を送るために困ったこと、不審なことがあれば、ご相談ください。相談無料、秘密厳守。

相談日▼月～金曜
時間▼9時～17時
相談内容▼訪問販売や電話勧誘販売での契約トラブル・多重債務(借金で悩んでいる)など。
お問い合わせ先▼三好市役所商工政策課 (☎ 72-7645)

みよし広域連合法律相談

相談は無料ですが、完全予約制。
相談日▼第1・3金曜日(祝祭日除く)
ご予約・お問い合わせ先▼みよし広域連合事務局 (☎ 72-5121)

三好市社会福祉協議会
法律相談

弁護士が相談に応じます。秘密厳守・料金無料・予約制
相談日▼1月18日
時間▼13時～16時
場所▼井川老人福祉センター
ご予約・お申し込み先▼社協井川支所 (☎ 78-3140)

三好市社会福祉協議会
一般相談

相談内容▼困りごと全般
相談日・相談場所▼
毎週火曜日 井川老人福祉センター
毎週水曜日 社協本所・池田支所
1月11日 祖谷の歴史館(東祖谷)
1月17日 山城支所
1月18日 三野老人福祉センター
1月18日 老人福祉センター(西祖谷)
相談時間▼13時～15時
※一般相談は各支所で常時受け付けていますので、お気軽にご相談ください。
お問い合わせ先▼
社協本所・池田支所 (☎ 72-5885)
社協三野支所 (☎ 77-2882)
社協井川支所 (☎ 78-3140)
社協山城支所 (☎ 86-2434)
社協西祖谷支所 (☎ 87-2088)
社協東祖谷支所 (☎ 88-2688)

個室仮眠室完備

三好市池田町イタノ
ゴロクサンジャー
0883-72-5630

あなたの涙をぬぐう手でありたい・・・



株式会社 ひいらぎ
三好市池田町シマ 1020
TEL 0883 72 5411
www.hiiragikaikan.jp

募集

三好市入札参加資格
審査申請書の受付

平成 29・30 年度（追加）「建設
工事」、平成 30・31 年度「測量・
建設コンサルタント等業務」および
「物品・役務」の入札参加資格審査
申請書を受付します。

詳しくは、平成 30 年 1 月初旬に
三好市ホームページ ([https://www.
miyoshi.i-tokushima.jp/](https://www.miyoshi.i-tokushima.jp/)) にて公
開予定です。

受付期間▼平成 30 年 2 月 1 日(木)
～ 2 月 28 日(水)

提出・お問い合わせ先▼〒 778-
8501 徳島県三好市池田町シンマチ
1500 番地 2 三好市役所管財課 (☎
72-7635)

平成 30 年度みよし広域連合
入札参加の受付

みよし広域連合における平成 30
年度一般競争入札（指名競争入札）
参加資格審査申請書の受け付けにつ
きましては次のとおりです。詳しく
は、みよし広域連合ホームページ
(<http://www.miyoshikouiki.jp>) を
ご覧ください。

受付期間▼平成 30 年 1 月 9 日(火)
～ 2 月 28 日(水)

有効期間▼平成 30 年 4 月 1 日～平
成 31 年 3 月 31 日（1 年間）

提出方法▼持参および郵送
様式▼徳島県様式または中央公契連
統一様式で提出可能

提出・お問い合わせ先▼〒 778-
0002 徳島県三好市池田町マチ

2429 番地 1 みよし広域連合事務局
総務課 (☎ 72-5121)

阿波の縁むすびサポーター
募集します

イベントでのフォローやカップル
成立後の相談や、お見合いが成立し
たマッチング会員のお引き合わせと
フォローをしていただく「阿波の縁
むすびサポーター（徳島県知事の認
定を受けたボランティア）」の説明会
と研修会を下記の日程で開催します。

興味のある方、独身者を応援し
ていただける方は、マリッサとくし
ま（とくしまマリッジサポートセ
ンター）のホームページ ([https://
www.msc-tokushima.jp/supporter/](https://www.msc-tokushima.jp/supporter/))
をご覧ください。お電話でお問
い合わせの上、メールまたはファック
スでご応募ください。

日時▼ 12 月 17 日（日）13 時 30
分～ 16 時（受付開始 13 時）

場所▼三好市保健センター

応募方法▼お名前・電話番号を記入
の上、メールまたはファックスでお
申し込みください。

持参物▼本人確認書類（写真付身分
証明書）、健康保険証、顔写真（3×
4 サイズ）、印鑑

【マッチング会員募集】

マリッサとくしまのマッチングシ
ステムは、ご結婚を真剣に希望す
る 20 歳以上の独身者の 1 対 1 の出
逢いをサポートします。会員登録が
完了したら、お相手のプロフィール
情報を検索し、気になる相手へお
引き合わせを申し込むことができま
す。マリッサ徳島へお気軽にご相談
ください。

※マリッサとくしまは、公益財団法
人徳島県勤労者福祉ネットワークが
徳島県から委託を受け、結婚支援を
行う公的センターです。

お問い合わせ先▼マリッサとくしま (☎
088-656-1002、FAX088-656-1008、
Eメール [msc@marissa-tokushima.
com](mailto:msc@marissa-tokushima.com))

平成 29 年度自衛官等募集

【防衛大学校学生】

受付期間▼一般後期：平成 30 年 1
月 20 日（土）～ 1 月 26 日（金）

【陸上自衛隊高等工科学校生徒】

受付期間▼一般：平成 30 年 1 月 9
日（火）まで

【貸費学生】

受付期間▼技術：平成 30 年 1 月 9
日（火）まで

※詳しくは、自衛官募集ホームペ
ージ ([http://www.mod.go.jp/gsd/f/
jieikanbosyu/](http://www.mod.go.jp/gsd/f/jieikanbosyu/)) をご覧ください。

お問い合わせ先▼

募集コールセンター（受付 12 時
～ 20 時・フリーダイヤル ☎ 0120-
063792）、自衛隊三好出張所 (☎
72-0489)

放送大学 4 月生募集

放送大学は、平成 30 年度第 1 学
期の学生を募集しています。

10 代から 90 代の幅広い世代、
約 9 万人の学生が、大学を卒業し
たい、学びを楽しみたいなど、さま
ざまな目的で学んでいます。

テレビ、ラジオで授業を行ってい
るだけでなく、その授業をインター
ネットで好きなときに受講すること

もできます。

心理学、福祉、経済、歴史、文学、
情報、自然科学など、約 300 の幅
広い事業科目があり、1 科目から学
ぶことができます。

※詳しくは、放送大学徳島学習セン
ターまでお問い合わせください。

出願期間▼(第 1 回)2 月 28 日まで、
(第 2 回) 3 月 20 日まで

お問い合わせ先▼放送大学徳島学習
センター (☎ 088-602-0151)

暮らし

蜜蜂を飼育される皆さまへ

蜜蜂を飼育される方は、養蜂振興
法（昭和三十年法律第百八十号）第
3 条第 1 項の規定により、毎年 1 月
末までに、飼育届を提出することが
義務付けられています。

平成 24 年 6 月の法改正までは養
蜂業者などが届出の対象でしたが、
趣味で蜜蜂を飼育される方も届出の
対象となりました。

飼育届は三好市のホームページか
らダウンロードされるか、農業振興
課に備えてあります。

平成 30 年 1 月 31 日までに、農
業振興課まで提出してください。

お問い合わせ先▼三好市役所農業振
興課 (☎ 72-7617)

保健・福祉

高齢者インフルエンザ予防接種
接種時期変更のお知らせ

高齢者インフルエンザ予防接種につ
いて、市報 10 月号および郵送により

案内しましたが、ワクチンの不足など
により接種期間内に接種できない状況
が考えられるため、希望する方すべ
てが適切に接種できるよう、以下のと
り接種期間を変更します。

【接種期間変更前】

11 月 1 日（水）～ 12 月 20 日（水）

【接種期間変更後】

11 月 1 日（水）～平成 30 年 1 月
15 日（月）

※その他の接種回数、接種場所、費
用については変更ありません。

お問い合わせ先▼三好市役所健康づ
くり課（三好市保健センター内・☎
72-6767）

三好市健幸ポイント事業実施中
10 ポイント貯めて応募しよう

健幸のまち・三好市の実現を目指
すための取り組みとして三好市健幸
ポイント事業を実施しています。

市が実施する健診だけではなく、
会社の健診や人間ドッグや健康に関
する講演会、イベントなどに参加す
ると健幸ポイントが獲得できます。

詳しくは、市報 5 月号同封の健
幸ポイント冊子または三好市ホー
ムページ ([https://www.miyoshi.
i-tokushima.jp/](https://www.miyoshi.i-tokushima.jp/)) をご覧ください。

【各種賞品】

A 賞▼現金 1 万円（50 名様）
B 賞▼5000 円相当賞品（90 名様）
頑張った賞▼口腔ケアセット（60
名様）

応募期間▼平成 30 年 2 月 9 日（金）
必着

応募・お問い合わせ先▼三好市役所
健康づくり課（三好市保健センター
内・☎ 72-6767）

夜間・休日救急医療当番医 1 月

受診時間 夜間：17 時～23 時・休日：9 時～23 時
お問い合わせ 消防本部 ☎76-5118

1 日(月) 三野田中病院 三野 ☎77-2300

2 日(火) 藤内整形外科病院 三加茂 ☎82-3677

3 日(水) 三加茂田中病院 三加茂 ☎82-3700

4 日(木) 三加茂田中病院 三加茂 ☎82-3700

5 日(金) 内田(神)医院 池田 ☎74-0121

6 日(土) 北條病院 池田 ☎72-0007

7 日(日) 三野田中病院 三野 ☎77-2300

8 日(月) 北條病院 池田 ☎72-0007

9 日(火) 三野田中病院 三野 ☎77-2300

10 日(水) 郷外科内科 池田 ☎74-5779

11 日(木) 三加茂田中病院 三加茂 ☎82-3700

12 日(金) さんさん医院 三加茂 ☎82-5410

13 日(土) 三野田中病院 三野 ☎77-2300

14 日(日) 藤内整形外科病院 三加茂 ☎82-3677

15 日(月) 田岡医院 池田 ☎72-5551

16 日(火) 岸野医院 三野 ☎77-2001

17 日(水) 藤内整形外科病院 三加茂 ☎82-3677

18 日(木) 三加茂田中病院 三加茂 ☎82-3700

19 日(金) 山城診療所 山城 ☎86-3230

20 日(土) 藤内整形外科病院 三加茂 ☎82-3677

21 日(日) 三加茂田中病院 三加茂 ☎82-3700

22 日(月) 安宅循環器内科 池田 ☎72-6300

23 日(火) 三木医院 三野 ☎77-3900

24 日(水) 北條病院 池田 ☎72-0007

25 日(木) 三加茂田中病院 三加茂 ☎82-3700

26 日(金) 村山内科 池田 ☎72-2110

27 日(土) 三加茂田中病院 三加茂 ☎82-3700

28 日(日) 北條病院 池田 ☎72-0007

29 日(月) 松浦医院 三加茂 ☎82-2309

30 日(火) 藤内整形外科病院 三加茂 ☎82-3677

31 日(水) 三野田中病院 三野 ☎77-2300

ご利用にあたってのお願い
救急医療当番医は、夜間や休日にケガや急病
になった方のための診療です。急患以外の場
合は平日に診察を受けましょう。
当番医は変更になる場合がありますので、事
前に電話で確認し、症状等を説明のうえ、受診
してください。（健康保険証をご持参ください。）

小児救急医療（夜間 18 時～翌 9 時・日曜 9 時～翌 9 時）

毎週 火曜・水曜・木曜 ----- 県立三好病院
火曜は 22 時まで小児科医、以後当直医対応。
毎週 月曜・金曜・土曜・日曜 ---- 半田病院

豊富な品数でお待ち致しております。何かと近くが便利です。ぜひ！一度ご来店ください。
共栄石材
イシヤサン
東みよし町中庄 6-4・JR 江口駅東すぐ TEL. (0883) 82-1483

お墓の洗浄、古い花立
の穴あけ直し、骨掘り、
お墓の移動、処分など
何でもご相談ください。
見積り無料です。

神殿・神具
各種、取り揃えています。
●神具セット きよらか
●神殿 出雲 唐戸 三社中
●神殿 モダン壁掛宮
●神具セット きよらか
●神殿 出雲 唐戸 三社中
●神殿 モダン壁掛宮
●火曜定休
TEL. 0883-53-2007

12/25 は、納め忘れは
ありませんか？
市県民税 4 期と国民健康保険税 6 期の納
期限です。皆さんの暮らしを支える大切な
税金です。納期限内の納付をお願いします。
お問い合わせ先▼
三好市役所税務課 (☎ 72-7615)

みよし 広告を掲載しませんか？
「市報みよし」は毎月 14,200 部が市内
全域に配布されています。ぜひ、会社
やお店の宣伝にご活用ください。
詳しくは三好市役所秘書人事課 (☎
72-7646) までお問い合わせになるか、
三好市ホームページをご覧ください。

編集

三好市役所総務部秘書人事課
〒778-8501
徳島県三好市池田町シンマチ
1500番地2
☎0883-72-7646
koho@city.tokushima-miyoshi.lg.jp
<http://www.city-miyoshi.jp/>



QRコードからアクセス

□ 編集後記

3日間限定で池田駅前通りで行われた古書店とカフェを楽しむ「いちにち文庫」では、学生時代によく立ち寄った2軒の本屋が思い出されました。「本を読む姿をまちに取り戻したい」そんな思いを実行委員会の方々から伺い、まちづくりの新たな可能性に触れることができました。探訪で紹介した阿波川口駅の汽車狸は、まさに住民の思いがこもったまちおこしのカタチ。ラフティング世界大会をはじめ地域の宝をどう生かすかそんな地域の情熱に出会えた一年でした(近)

旧上名小学校で行われた怪フォーラムに行ってきました。お化け大学校で妖怪の話を知っていると、いまにも本当に妖怪が出そうな雰囲気。グラウンドで行われた妖怪まつりでは、各3県の物産ブースや地元名物の妖怪汁など、多くの来場者が会場の雰囲気を楽しみながら美味しい食べ物に舌鼓を打っていました。また、妖怪大行列が始まると小さな子どもたちの泣き声と共に親の笑い声が。妖怪たちと触れ合う来場者の姿を見ていると私も楽しい時間を過ごすことができました(井)

三好市探訪



141
歩目



阿波川口駅の汽車狸

— 三好市山城町大川持 —

山城町の阿波川口駅には、地域に数多く残る狸伝説を題材にまちおこしを進める地元住民組織「やましる狸な会」により作られた「汽車狸」が駅舎に取り付けられています。

「汽車狸」は、汽車に化けて人を化かした「汽車狸」の伝説をモチーフに、「やましる狸な会」がまちおこしのシンボルにと考案したキャラクターで、縦横各2¹/₂尺奥行1¹/₂尺。高密度の発砲スチロールブロック(縦0.5¹/₂尺、横2¹/₂尺、奥行1¹/₂尺)を4段重ね、包丁やニクロム線を駆使し成形した後に色づけし、風雪に耐えられるようFRP樹脂でコーティングしました。製作期間は約3か月、構想からデザイン、製作・設置に至るまで全て住民がボランティアで仕上げました。駅舎の外壁は、JR四国の観光列車「四国まんなか千年ものがたり」に合わせて、赤青緑に塗られ、列車のロゴマークや車輪が描かれています。

2017(平成29)年11月11日には、JR四国の半井社長をはじめ、関係者が集まり除幕式が行われるとともに、3回目を迎えた「やましる狸まつり」が開催され、阿波川口駅の新たな門出を祝いました。「汽車狸」には、地域の宝を生かした川口駅ならではのおもてなしの心と地域住民のまちおこしへの思いが込められています。